EL DIARIO PALENTINO

EL DIA DE PALENCIA

Fundado en 1882 y 1899
N.º REFUNDIDO 5.667

TELEFONOS
1353 REDACCIÓN
1526 IMPRENTA
2006 ADMINISTRACIÓN

DIRECCIONES
DIRECCIÓN Y TALLERES: MAYOR, 147-151
APARTADO DE CORREOS, 17

LUNES 12 SEPTIEMBRE 1955

EDICION SIETE TARDE
Ocho páginas
UNA peseta

No hay acuerdo en Moscú entre rusos y alemanes

La Universidad laboral de Gijón

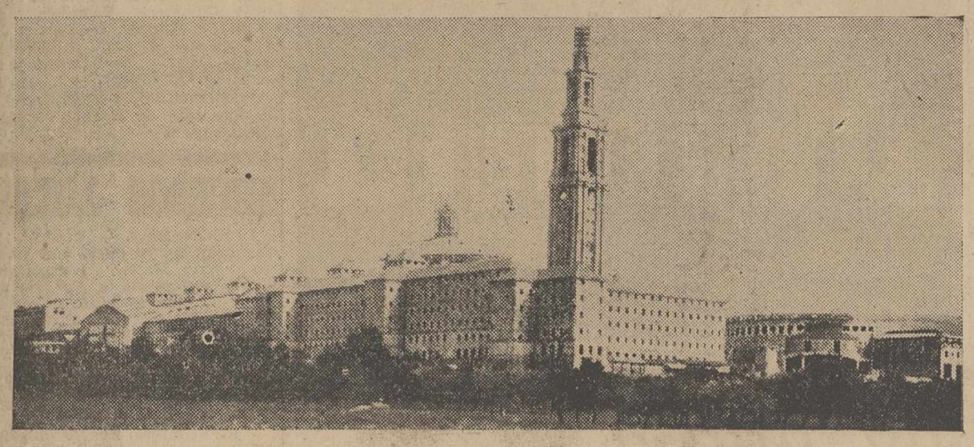

GIJON.–He aqui un aspecto de la Universidad Laboral, que próximamente abrirá sus puertas a los productores que en ella cursarán sus estudios.—(Foto Cifra Gráfica).

Un portavoz germano ha declarado: "Estamos donde estábamos el sábado"

Estocolmo, 12. — Las noticias que se reciben de Moscú, acerca de la entrevista celebrada esta mañana entre los ministros de Asuntos Exteriores de Alemania occidental y la Unión Soviética, dan a entender que no han podido llegar a un acuerdo en cuestiones tales como la unificación de Alemania, alemanes retenidos en Rusia y establecimiento de relaciones normales.

Parece que los dos ministros presentarán informes por separado a los jefes de las respectivas delegaciones esta tarde. Un portavoz alemán ha manifestado en Moscú: «Estamos donde estábamos el sábado».-

CONCESION

Estocolmo, 12. — En círculos políticos de Moscú, se declara que la delegación alemana estudia la conveniencia de ceder a las exigencias rusas para discutir el tema de los prisioneros, es decir, acceder a negociar con los rusos en compañía de los alemanes orientales.

Se cree que es muy probable una decisión en este sentido, pero solamente con la condición de que tales conversaciones sean a título extraoficial, como las conversaciones que han sostenido los norteamericanos con los comunistas chinos en Ginebra.—Efe.

LAS COSAS «MARCHAN ALGO MAL»

Estocolmo, 12. — En Moscú, el ministro alemán de Asuntos Exteriores, Von Bentrano ha declarado que la Conferencia de Moscú «no va tan bien» y que «las cosas marchan algo mal». No obstante, añadió que «no se puede decir nada en definitiva hasta el último momento».

Anunció igualmente que el lunes por la mañana celebrará una Conferencia con su colega soviético Molotof en un intento de llegar a un acuerdo para salvar el actual punto muerto en que se encuentra la Conferencia. «Si conseguimos encontrar puntos de acuerdo —dijo— someteremos un informe a la sesión plenaria que se celebrará mañana por la tarde».

Dijo finalmente a los periodistas que la última reunión de las delegaciones plenarias se celebrará probablemente el martes. Otros miembros de la delegación alemana habían hecho constar anteriormente que el grupo saldría para Alemania el miércoles.

Un periodista preguntó al ministro acerca del significado que podría darse al abrazo del Canciller y el mariscal Bulganin en el Teatro Bolshoi. «No debe darse excesiva importancia —dijo Von Brentano—a este hecho».—Efe.

ADENAUER VISITA AL ALCALDE DE MOSCU

Londres, 12. — El Canciller Adenauer realizó esta mañana una visita de cortesía al alcalde de Moscú, Jasnof. Le acompañó el jefe de Protocolo del Gobierno soviético, Moloskof.—Efe.

El Caudillo y esposa presiden las regatas de balandros y traineras en la bahía coruñesa

Sus Excelencias fueron objeto de constantes aclamaciones y vítores del público

La Coruña, 11. — Su Excelencia el Jefe del Estado, Generalísimo Franco, ha presidido esta tarde las regatas de balandros y traineras que anualmente se celebran en su honor en la bahía coruñesa. Su Excelencia había llegado de riguroso incógnito a esta capital, poco antes de las dos de la tarde y a pesar de la hora, el automóvil del Caudillo se detuvo ante el Real Club Náutico, en cuyas inmediaciones estaba fondeado el yate "Azor". Los socios del Club tributaron al Caudillo una cariñosísima acogida. Sin detenerse mucho, Su Excelencia embarcó en una canoa y se trasladó al "Azor", donde almorzó.

A las seis menos cinco de la tarde llegó al Real Club Náutico la esposa del Jefe del Estado, doña Carmen Polo de Franco, que fué cumplimentada por las autoridades allí presentes. La ilustre dama se trasladó también al "Azor" para desembarcar posteriormente en unión del Generalísimo.

En la escalerilla del Real Club Náutico fueron cumplimentados por el ministro de Marina, almirante Moreno; capitán general, por el almirante Regalado; gobernadores civil y militar, señores Gracia Martínez y Pérez Salas; alcalde de la ciudad, señor Molina; presidente del Real Club Náutico y procurador en Cortes, señor Tarrío de la Maza y todas las demás autorizades civiles y militares de La Coruña, así como nutridas representaciones.

Sus Excelencias subieron al segundo piso del Real Club Náutico, en cuyo balcón principal había sido colocado el guión del Caudillo. Desde uno de los ventanales, Sus Excelencias persenciaron las regatas celebradas en su honor.

A las siete y cuarto de la tarde se dió la salida a las siete traineras que participaron en la regata del Generalísimo.

Terminada esta regata, última del programa, las embarcaciones participantes, desfilaron ante el Club Náutico, enarbolando sus remos como homenaje a S. E. el Jefe del Estado.

Infinidad de embarcaciones de diversos tipos daban un aspecto extraordinario de animación a la bahía.

Sus Excelencias recibieron a su paso por las calles de la población, de regreso a su residencia, constantes ovaciones y vítores clamorosos y entusiastas del público coruñés.—Alfil.

El marcador de "La Balastera" sigue igual que ayer

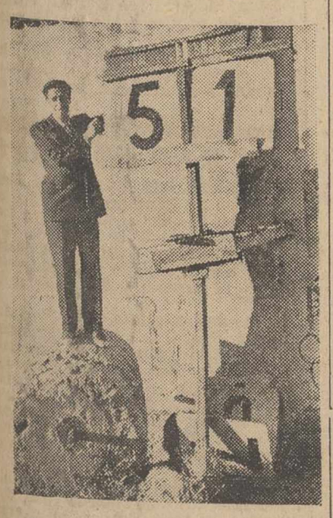

Ha comenzado a rodar la «bolita». Ayer se inauguró la temporada futbolística con muchas esperanzas en la ilusionada «hinchada» de «La Balastera».

El «Atlético de Palencia», sale este año con muchos brios y dispuesto a que el equipo palentino vuelva a ser el «coco» por esos campos de fútbol como lo fué en otro tiempo. Se dice, nada menos, que esta temporada se va a cumplir, por fin, el viejo anhelo de ascender a «Segunda División».

Por de pronto, se han hecho «fichajes» más o menos sensacionales y como la Directiva se ha soltado el pelo se asegura que aquí no va a quedar la cosa, siempre y cuando, naturalmente, que no le falta la ayuda de la afición.

Todo, pues, está en plan de estreno y de renovación balompédica. Lo único que está igual que antaño es ese decrépito marcador de «La Balastera», que ayer exhibió el mismo 5-1 conque finalizó la temporada anterior. El marcador no es de gala ni muchísimo menos y ya va siendo hora de que se le sustituya por otro más apañadito. ¿Abrimos esta suscripción?...(Foto PAYA).

SOLO TRES PESETAS AL MES

cuesta la suscripción de MIES, Revista mensual de Agricultura y Ganadería, editada por la Unión Territorial de Cooperativas del Campo, de Palencia. En ella encontrarás informaciones de mercados, orientaciones técnicas, consultorios jurídico social agrario y técnico, actualidad agrícola mundial, resumen legislativo del mes, amenidades, la mujer y la casa, etc.

Homenaje al heroico tercio de "Mora Figueroa" en Jerez de la Frontera

El acto fué presidido por el Ministro Secretario

Jerez de la Frontera (Cádiz), 11.—La ciudad ha vivido hoy una jornada de renovado espíritu falangista y de intenso patriotismo, con ocasión de los distintos actos organizados como homenaje de la provincia al que fué heroico tercio de «Mora Figueroa», primera bandera de F. E. T. que, partiendo de Jerez, se sumara a la Cruzada liberadora, recobrando para la patria una gran parte de Andalucía.

Este acto ha sido presidido por el ministro secretario general del Movimiento, don Raimundo Fernández Cuesta y por diversas jerarquías nacionales, regionales y de la provincia. En Primer lugar, a las diez y cuarto de la mañana fué inaugurado el hogar rural de La Asunción, a cuyo emplazamiento llegó el ministro secretario general del Movimiento acompañado del gobernador civil y jefe provincial, don Manuel Urbina Carreras y otras personalidades.

Comenzó la ceremonia con la bendición del nuevo hogar por el asesor religioso del Frente de Juventudes, Padre Gumersindo Granada. Seguidamente fueron izadas las banderas de España y del Movimiento por el ministro secretario general del Movimiento, señor Fernández Cuesta.

Desde la barriada de la Asunción, el ministro secretario general del Movimiento, jerarquías, autoridades y personalidades, se trasladaron a la barriada de "Federico Mayo" para inaugurar allí otro hogar rural del Frente de Juventudes.

Seguidamente, el ministro revistó la centuria del Frente de Juventudes y abandonó la barriada para dirigirse a la alameda de Fortún de Torres. Más de diez mil personas se concentraron en aquel lugar.

Comenzó el homenaje al tercio «Mora Figueroa», con la entrega al comandante, don Manuel Mora Figueroa, de un álbum con las firmas de todos los ex combatientes de su bandera, los cuales ocupaban un lugar preferente ante la tribuna, adornada con banderas, gallardetes y plantas, que presidía el ministro junto a personalidades y autoridades.

Terminada la imposición de condecoraciones, efectuada por el ministro secretario general del Movimiento, hizo uso de la palabra el gobernador civil y jefe provincial, don Manuel Urbina Carreras, quien pronunció un breve discurso en el que presentó al ministro a los ex combatientes.

Habló a continuación don Manuel Mora Figueroa, para hacer historia del tercio desde su fundación. Refirió una anécdota de la vida de campaña y dedicó un recuerdo emocionado a los que en la unidad dieron su vida por la patria.

Por último, el ministro secretario general del Movimiento, don Raimundo Fernández Cuesta, pronunció un discurso y, terminado éste, presidió el desfile de distintas centurias del Frente de Juventudes que, con sus bandas de cornetas y tambores, habían tomado parte en la concentración. Al terminar el acto, el ministro, autoridades y jerarquías, fueron objeto de calurosas ovaciones y se escucharon por todas partes vítores a España y al Caudillo.—Cifra.

MORA FIGUEROA

Tranquilidad y expectación en Marruecos francés

Boyer de la Tour conferencia con el Sultán Ben Arafa que se niega a abdicar

Rabat, 12. — Con motivo de cumplirse hoy el plazo fijado por el jefe del Gobierno francés, Edgar Faure, para resolver la cuestión del problema marroquí, el residente general Boyer de la Tour, ha reforzado a la policía con tropas del Ejército y carros blindados, para evitar la reproducción de incidentes sangrientos.

Los marroquíes se concentraron en torno a los aparatos de radio en todas las grandes poblaciones del Marruecos francés, anoche previendo un comunicado o proclama que anunciase las decisiones del Gabinete de París.

Boyer de la Tour habló ayer durante 55 minutos con el Sultán Ben Arafa y se dice que concertó otra reunión para hoy lunes, con el fin de tratar de convencerlo de que abandone el Palacio Imperial. Según los informantes, la entrevista del domingo fué cordial, pero Ben Arafa afirmó al residente general que no había cambiado de actitud dando a entender que no piensa abdicar.

El Protectorado está tranquilo y las autoridades han distribuido impresos en las grandes poblaciones, advirtiendo que todo desorden será sofocado por la fuerza de las armas. No se han visto, hasta ahora, impresos subversivos, ni se conocen planes de manifestaciones o huelgas.—fe.

LA EVACUACION DE LAS TROPAS BRITANICAS DEL CANAL DE SUEZ

Port Said, 12.—El jueves próximo, según los planes establecidos, comenzarán la última y más importante fase de la evacuación de las tropas británicas en la zona del Canal de Suez. El Cuartel General de las fuerzas inglesas en el próximo Oriente será trasladado en su totalidad a la isla de Chipre desde su sede actual de Fayed. Mientras dura este traslado, será sustituído por un mando provisional.

El excedente del material militar inglés será vendido al Ejército egipcio. La segunda fase de la evacuación termina hoy, con la salida de los soldados británicos del Africa Oriental y de la isla Mauricio, a bordo del "Charlestowo Star".—Efe.

Homenaje al Obispo-mártir de Teruel, en Buenavista de Valdavia

El sábado, día 10, tuvo lugar en Buenavista de Valdavia, villa natal del Obispo-mártir de Teruel, Excelentísimo y Rvdmo. Fray Anselmo Polanco, O. F. A., un solemne homenaje de exaltación y recuerdo al egregio hijo, acto que resultó brillantísimo, y al que asistieron las primeras autoridades eclesiásticas y civiles de la diócesis y provincia de Palencia, Arzobispo de Foochow Fr. Teodoro Labrador, O. P., Obispo de Changteh Fray Gerardo Herrero, Marqués de la Valdavia, altas dignidades agustinianas, párrocos y sacerdotes de los arciprestazgos de la Valdavia, personalidades diversas y gentes de toda la Valdavia, que quisieron sumarse con todo fervor y cariño al homenaje a este egregio hijo de la comarca valdaviesa. En este acto, fué descubierta una lápida e inaugurado solemnemente el monumento del ilustre Obispo-mártir Padre Polanco, y que ha sido costeado por suscripción popular.— (Foto Payá).

TEMARIO NACIONAL

Plagios, firmas falsas y colaboración literaria

"La Malquerida" de Benavente no es un plagio de "Misterio de dolor"

Dos plumas autorizadas, la de Augusto Martínez Olmedilla y la de Felipe Sassone, se han ocupado recientemente de temas literarios que tienen entre sí cierta analogía. El primero ha estudiado las relaciones que guarda "La Malquerida", con "Misterio de dolor" y la paternidad de las obras de Shakespeare, y el segundo ha dedicado un canto de alabanza a una obra, "Embajador en el Infierno", que es la narración de un militar convertida en reportaje por un periodista.

Los dos temas abordados por Martínez Olmedilla son de vibrante actualidad. Un plagiador francés de Benavente, ha cometido el cinismo de acusar de plagio a nuestro gran dramaturgo. El crítico norteamericano Calvin Hoffman pretende demostrar que las obras firmadas por Shakespeare las escribió Christofer Marlowe, en cuya tumba espera encontrar las pruebas.

«LA MALQUERIDA» Y «MISTERIO DE DOLOR»

Ni rendirse a la maledicencia calificando a "La Malquerida" de plagio vil, ni negar sistemáticamente lo que hay de verdad, dice Martínez Olmedilla. En ambas obras hay una viuda con una hija que se enamora del padrastro. Pero el desarrollo es tan distinto, tan diversos los tipos, caracteres y situaciones, que nos encontramos ante dos obras diferentes, cuya igualdad básica pudiera pasar como "mera coincidencia", si no fuese porque Benavente conocia "Misterio de dolor" y estuvo a punto de traducirlo a instancia de María Guerrero y Fernando Díaz de Mendoza, que, ante el éxito alcanzado en París, querían representar en Barcelona la comedia "Misterio de dolor", de Adrián Gual.

Vinieron después los inconvenientes: la primera actriz sólo trabajaba en los dos primeros actos; el papel de Fernando carecía de relieve, y la obra más parecía el boceto de un hermoso drama y no el drama totalmente perfilado. Gual insiste ante Benavente que contesta con evasivas, y entonces encarga la traducción a Luis Morote, publicándose "Misterio de dolor", en Madrid en 1909, con prólogo de José Francés.

Ese mismo año alcanzó Benavente un resonante éxito con "Señora ama". María Guerrero volvió a pedirla una obra fuerte, de ambiente rural, algo así como aquella de Gual. Al fin, en 1913 surgió "La Malquerida", con un exito de apoteosis, nueve años después de estrenarse "Misterí" en Barcelona. Existen analogías, pero hay diferencias fundamentales. Teniendo semejanza, ambas obras poseen originalidad evidente. Gual es escritor de altos vuelos. De Benavente, ¿qué decir? Más que un prestigio español, es una gloria mundial.

¿QUIEN ESCRIBIO LAS OBRAS QUE FIRMO SHAKESPEARE?

Para Martínez Olmedilla no es Marlowe el más probable candidato a la paternidad de las obras firmadas por Shakespeare, porque siendo aquél hombre de letras y autor teatral, ¿para qué iba a buscar a otro que firmase los partos de su ingenio? Lo indudable es que Shakespeare no es el autor, ni podía serlo, porque le faltaba la base cultural imprescindible.

Le parece que, entre las varias candidaturas, la más probable es la del canciller Bacon, que pagaba al cómico para que firmase. Hoy se repite, al revés, con bastante frecuencia. Pero entonces, era distinto. El canciller era un personaje de alta significación. El teatro, como actor y como autor, teníase entonces como oficio mal conceptuado. Decir histrión y poeta era sinónimo de gentecilla ruin. A un comediógrafo le cortaron las orejas por haber escrito una obra que disgustó a la reina Elizabeth. Y Bacón, hombre prudente, no quiso perder sus apéndices auriculares. Como le soplaba la musa y no quería que le quedase nada dentro, dábase el gustazo de escribir y luego pagaba al que hubiese de "dar la cara", por si llegara el trance de verse desorejado.

RAPSODIA ESPAÑOLA EN EL INFIERNO RUSO

Como una rapsodia española en el infierno ruso considera Sassone el relato escrito por Torcuato Luca de Tena según se lo contó el capitán Teodoro Palacios Cueto, relato en que la verdad de la estupenda aventura de 286 españoles rescatados del largo cautiverio en Rusia es desnuda y la emoción se encrespa sola, sin que nadie la rice.

En estas horas de pacifismo, con más miedo que dignidad, sería una gran lección este libro, que debiera traducirse a todos los idiomas y divulgarse por todo el mundo. Por lo menos —dice Sassone— que lo lean todos los españoles, para no olvidar el ejemplo de aquellos cautivos, profesores de sufrimientos.

Colaboradores de DIARIO-DIA

TODAVIA LOS TOROS Y LA ZARZUELA

Por M. FERNANDEZ ALMAGRO

(De la Real Academia Española)

Todavía, sí, los toros y la zarzuela interesan, caldean, atraen, con fiel persistencia, a ciertos públicos, sobre todo en provincias. No es que en Madrid falten, ni mucho menos, aficionados al espectáculo taurino ni al teatro lírico, de muy acentuada tradición nacional. Pero el fenómeno apuntado se hace menos perceptible en Madrid, que en el resto del país, aparte otras razones, porque la capital de España se ha extendido y complicado enormemente, y ya el «día de toros» no puede señalarse con tan recalcados caracteres como hace años, quizá no muchos, pero sí bastantes; cuando la vida toda de la villa y Corte afluía a la calle de Alcalá, animándola con el calor y pintoresco movimiento del que nos dan idea las estampas de «La Lidia» o de «Blanco y Negro»; cuando los toreros iban a la plaza en la clásica «jardinera» y el gentío se dirigía hacia el «coso de la carretera de Aragón», con la alegría y hasta el atuendo peculiares del público de toros: mucho sombrero de ala ancha, mucha mantilla blanca o de madroños, mucho aire ya de pasodoble.

No podía crear ambiente análogo el ir al teatro, naturalmente, ni aún tratándose de la zarzuela, género de tan irrecusable casticismo que gran parte de los recuerdos de cualquier español quedaban vinculados al cantable de moda o, lo que era más expresivo aún, al aprendido de nuestros padres y abuelos en su familiar tarareo. La habanera de «Una Vieja» y el vals del caballero de Gracia, en «La Gran Vía», enlazándose con el dúo de «La Revoltosa», por ejemplo, marcaban una continuidad de las memorias del hogar que, sentimentalmente, transmitían un fluído del que no pueden darse cuenta los jóvenes de hoy. Es indiferente la calidad de la partitura de ésta o aquélla revista o de la «música de fondo», de determinada película. No perdurará en nuestro oído y en nuestro corazón. Desde el punto de vista de la emoción que se hereda, el cine tiene muy poco que dar...

Huelga aclarar que los toros y el fútbol no son incompatibles, de igual suerte que el cine es el fruto de nuestro tiempo; de muy lógica primacía respecto a viejas formas teatrales que, por diversidad de motivos, son de difícil conservación e inaccesible auge. Pero no es menos cierto que en la expansión popular del fútbol hay algo de exceso, de desbordamiento que priva de la atención debida a otros ocios, espectáculos y preocupaciones generales. De igual manera que la obsesiva preferencia por el cine cede en detrimento del teatro, bastante aquejado, por diversidad de males, para que no le haga daño la película de moda, y aun otra cualquiera, por deficiente que sea. Es característico del público de cine —muy suyo e irreductible— no echar un vistazo a las carteleras teatrales en el momento de elegir espectáculo. La película que dan es aceptada siempre, y muy falta de calidad ha de ser para que deje de proyectarse días y días. El teatro, es decir, el público teatral suele ser más exigente.

En provincias, conservan las corridas de toros la primacía que tradicionalmente le otorgaban los programas de todas las ferias y fiestas. En tanto grado, que la ciudad alborozada, se componía un gesto, una expresión, una fisonomía colectiva, muy distinta a la habitual y cotidiana. Ese aspecto de solemnidad es lo que en el gran Madrid actual no nos es dado advertir. Para que una ciudad nos sonría, inequívoca y espontáneamente, con toda la vibración de una raza que se mantiene fiel a sus gustos y aficiones, hay que ir a provincias, a alguna de esas ciudades que todavía no han crecido lo bastante para dejar atrás el antiguo modo de ser. Y no produce, en el fondo, impresión diferente el público que asiste a las funciones de alguna de las raras compañías de zarzuela que andan por los caminos de España. Se sienten todos conmovidos por los compases de las viejas melodías de Arrieta o de Chapí, de Caballero o de Chueca, que le llegan muy a lo hondo de su espíritu, tocándoles en puntos muy vivos de la crónica familiar, cuando no de los propios recuerdos personales. Trátase de una entrañable resonancia de la música, que no se debe sólo al mérito intrínseco de las respectivas composiciones, sino a una razón de mayor alcance, de más profunda raíz, por afectar a las claves psicológicas del pueblo español.

¿Cómo no ha de ser lógica y natural la afición al fútbol o al cine del español de hoy...? Sería el nuestro un pueblo insensible y caducado si no viviera al compás de nuestro tiempo, adoptando nuevos usos, enriqueciendo su sensibilidad, renovando sus típicas inclinaciones.... Pero congratulémonos de que todavía haya quien concurra a los toros, poseído de entusiasmo, y que, sin perjuicio de frecuentar el cine, tararee todavía un aria olvidada de Gaztambide, pálida, a la luz de viejas memorias, como un daguerreotipo...

M.C.D.2022

PALENCIA AL DIA

Ferias en los pueblos

El bullicio ferial ha pasado de la capital a los pueblos. Terminadas o a punto de terminar las faenas de recolección —que este año han sido tan laboriosas— la provincia entera arde de Norte a Sur en júbilo festero y a Saldaña sigue Dueñas y a Dueñas Astudillo, rivalizando en ofrecer cada cual los espectáculos más atrayentes, entre los que no falta —como «plato obligado»— la novillada o la becerrada, arrumbándose poco a poco la estampa goyesca de las viejas capeas. En ellas se adiestran los futuros «ases» de la tierra, muchos de los cuales apuntan condiciones no despreciables, si hemos de creer a las listas de trofeos que los corresponsales nos transmiten.

La animación es la tónica de todas ellas. Aun en aquellos pueblos —en que las trombas o el granizo malbarató las mieses— el escape de las fiestas mayores sirve de contrapeso al afanar cuotidiano. Y como al mal tiempo hay que poner buena cara, todas ellas se ven presididas por el común denominador de la euforia y la alegría.

Ya está sobre el césped el balón. No se presenta mal el horizonte para nuestros «once». El Atlético demostró que tiene clase y puede aspirar a hacer un buen papel. Tampoco el Castilla anda remiso y sus muchachos se defendieron «como leones» en un partido que por poco se le apuntan en su «haber». Es decir, entramos con buen pie en la Liga.

El tiempo nos sirve de coda final. Gracias a Dios, el agua brilla por su ausencia. No le conviene al campo, en estas postrimerías de faenas estivales. Todavía hay parvas sobre las eras y los labradores están cansados de orearlas al sol. Con esto y la normalización de entregas —dentro de los cálculos promediales que se barajan— el cierre al año agrícola no será tan desconsolador como se anunciaba. Mejor es así.

Trajes y equipos de novios
¡¡CASA MARTIN!!
MAYOR, 86

Cartelera

TEATRO PRINCIPAL
Hoy, despedida de la Compañía Lope de Vega, con la comedia de mayor éxito teatral de todos los tiempos: «La Muralla», de Joaquín Calvo Sotelo.

GRAN TEATRO ORTEGA
«La guerra de los mundos».

CINE PROYECCIONES
«El secreto de Ana».

CINE CASTILLA
«Cuerpo y alma».

CALIFICACION MORAL
«La muralla» (2), «La guerra de los mundos» (2), «El secreto de Ana» (5), «Cuerpo y alma» (3).

Los números que figuran entre paréntesis al final de cada obra, expresan la calificación moral dada por la «Oficina Espectáculos dependiente de la Comisión Episcopal de Ortodoxia y Moralidad: 1: Todos, incluso niños.—2: Jóvenes.—3: Mayores.—3-R: Mayores, con reparo.—4: Gravemente peligrosa.—5: Sin calificar

Valore la atención
valorando el regalo
Los de "SALAMANCA"
CUESTAN LA MITAD Y VALEN DOBLE

VIDA RELIGIOSA

PEREGRINACIONES NACIONALES EN OCTUBRE

A Italia, con los PP. Redentoristas, con motivo del segundo centenario de la muerte de San Gerardo María Mayela.

A Lourdes y Loyola, con los Padres Capuchinos de Nuestro Padre Jesús de Medinaceli, para lucrarse de los beneficios del Año Ignaciano.

A Fátima, con ocasión de las fiestas en honor de la Santísima Virgen.

Informes, en la Junta Nacional Española de Peregrinaciones. Mayor, 5. Madrid.

Los Juegos Nacionales del Frente de Juventudes serán inaugurados el miércoles a las 11 de la mañana

Participarán unos setecientos atletas de toda España

Con ellos comenzarán a funcionar las nuevas instalaciones del Campo de la Juventud

Los Juegos Nacionales del Frente de Juventudes, que tendrán como escenario el Campo de la Juventud, de nuestra capital, se celebrarán esta semana, del miércoles al domingo.

En estos Juegos Nacionales, participarán unos setecientos atletas de todas las provincias españolas, en las pruebas de atletismo, natación y finales de balonmano a siete.

En atletismo participarán las provincias clasifcadas en los campeonatos de sector celebrados. La natación, cuyas pruebas se harán por la fórmula directa, agrupará a participantes de todas las provincias, dentro de las tres categorías establecidas, y en balonmano, se celebrarán las finales —de las tres categorías también— con participación de doce equipos en total.

Los Juegos Nacionales serán inaugurados, pasado mañana, miércoles 14, a las once de la mañana y la clausura se celebrará el domingo por la tarde. En el Campo de la Juventud se trabaja estos días a marchas forzadas para dejar en perfectas condiciones las pistas de atletismo —que serán inauguradas con estos Juegos— y los campos de balonmano.

ESCENARIOS Y PANTALLAS

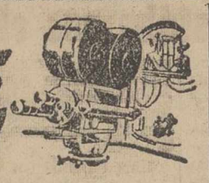

Estreno de "La Muralla" de Calvo Sotelo por la Compañía "Lope de Vega" en el Principal

"La Muralla", de Joaquín Calvo Sotelo, ha sido uno de los grandes éxitos teatrales de los últimos tiempos. Obra de público que ha permanecido centenares de noches en los carteles y que batió marcas taquilleras envidiables. Pero, al mismo tiempo, una comedia de polémica doctrinal que ha captado el interés de los intelectuales y ha motivado resonantes controversias periodísticas. Se dice de ella que incluso ha logrado "conversiones" y actos de restitución semejantes al del protagonista.

Es evidente que una obra de tan extraordinaria repercusión en nuestra desmayada y tortuosa vida teatral, ha de tener méritos excepcionales. La razón de un éxito tan clamoroso está para nosotros clarísima. Joaquín Calvo Sotelo ha tenido el acierto de "dar en el clavo" planteando un problema de nuestro tiempo que podemos llamar de palpitante actualidad. Ha enfocado uno de los aspectos neurálgicos de la vida española al enfrentar, valientemente dos maneras de sentir y entender el catolicismo: la una es el fariseísmo, la bacteria de los "sepulcros blanqueados", la superficialidad de una "fe rentable y a favor de la corriente", como dice el protagonista en la comedia, pero sin profundidad ni sinceridad. Esta es la manera de entender el catolicismo de la suegra de Jorge —uno de los personajes mejor diseñados de la comedia— que al encararse con la posibilidad de perder su privilegiada situación económica, por la decisión del protagonista de restituir a su legítimo dueño la finca de la que se apoderó ilícitamente, argumenta que "a ese precio se. católico resulta demasiado caro y muchos se darían de baja".

Es el mismo concepto acomodaticio, hipócrita y superficial que tiene de la Religión, don Javier —otro magnífico tipo de "pavo real" humano— cuando trata de convencer a su futuro consuegro diciendo que él concibe a Dios como un padre complaciente y bondadoso que paga las trampas de sus hijos. Todo puede arreglarse, según don Javier, vistiendo hábito de nazareno y saliendo en una procesión descalzo para hacer penitencia, pero quedándose, al fin, con la finca, que es lo que importa.

Frente a este cómodo e hipócrita entendimiento de la Religión, se opone el inflexible concepto de la moral católica. Dictado inexorable que no admite torcidas interpretaciones: cuando se ha robado hay que restituir.

Pero, ante el arrepentimiento de Jorge, se alza la muralla de egoísmos e intereses creados, que, al final resulta inexpugnable.

Esto es lo que puede reprocharse al autor: el desenlace. Calvo Sotelo nos explica en el prólogo de la edición de "La Muralla", las dudas y vacilaciones que le asaltaron para encontrar un desenlace satisfactorio de su comedia.

Por fin, encontró una fórmula transacional o de compromiso, como dirían los ingleses. Jorge se salva por su propósito de restituir la finca, pero antes de que pueda cumplir su deseo, le sorprende la muerte y sus familiares "no se quedan en la calle con lo puesto", cosa que, tal vez, hubiera parecido demasiado fuerte y desagradable a cierto sector del público.

La fórmula es habilidosa, sin duda, pero que deja cierto amargor de boca al comprobar que el "egoísmo" de los malos haya podido triunfar sobre el arrepentimiento justiciero de Jorge.

Pese a este único reparo toda la comedia es un completo acierto. Perfecta la carpintería teatral. El diseño de personajes tan bien visto como el del cura rural gallego, el del presuntuoso y engolado don Javier y el de la suegra, una respetable y dicharachera dama con la que creemos haber tratado todos los días.

El diálogo enjundioso, huído de concepto, tiene la fuerza dialéctica de la mejor lección moral en muchos de sus parlamentos. Encontramos justificado lo que dijo a Calvo Sotelo, a propósito de su magnífica obra, un sacerdote: "Hace usted más desde el escenario que nosotros desde el púlpito". Porque "La muralla" es teatro católico, medularmente católico, a lo Graham Greene, es decir, entendido como problemático de conciencia. Y es evidente que este tipo de teatro es mucho más eficaz, desde el punto de vista formativo y proselitista, que otras obras más aparentes, a base de santos y sotanas.

El éxito, como en otras partes, fué en Palencia clamoroso. Algunos parlamentos y mutis fueron subrayados con espontáneas ovaciones.

Al final de la representación, después de que la cortina se había alzado varias veces, el primer actor Manuel Dicenta, dió lectura a un telegrama del autor, que se halla en Sitges, lamentando no haber podido asistir al estreno y saludando al público palentino.

La interpretación merece párrafo aparte. No hace falta extenderse demasiado. Sólo diremos que es sencillamente perfecta, insuperable. Manuel Dicenta, uno de nuestros mejores actores contemporáneos, encarnó al protagonista de acuerdo en un todo con lo que suponemos habrá soñado el autor. La escena de la muerte final acredita un intérprete de excepcionales dotes dramáticas. Luis Orduna, asombroso de naturalidad en su personaje de don Javier. Acertadísimo José Capilla en el cura gallego. Milagros Leal —actriz primerísima por méritos acreditados— "borda" el personaje más interesante de la obra, un tipo atrabiliario que ella hace hasta simpático. Y Asunción Sancho —una de las más recientes revelaciones de nuestro teatro— "crea" el personaje de la esposa de Jorge. En gesto, en dramatismo, en feminidad, se conduce en "La muralla" como una excelentísima primera actriz. El éxito interpretativo, pues, estuvo a la misma altura de la gran obra de Calvo Sotelo.

Gobierno Civil de la Provincia de Palencia

NOTA OFICIOSA

El Excmo. Sr. Gobernador Civil, a propuesta del Alcalde del Ayuntamiento de Paredes de Nava, ha sancionado con mil pesetas de multa a los vecinos de dicha localidad, Fortunato Gil González y Mariano Pajares Infante, por soliviantar los ánimos del vecindario y desobedecer groseramente a los agentes de la autoridad para que se celebrase una capea de vacas antirreglamentaria.

Palencia, 12 de septiembre de 1955.

Hace un año murió Don Federico Mayo

Solemnes funerales en Dueñas

Hace un año por estas fechas, falleció en su domicilio en Madrid, el Ilmo. Sr. Don Federico Mayo Gayarre, Director General del Instituto Nacional de la Vivienda. Tanto al frente de este organismo como en la Delegación Nacional de la Obra Sindical del Hogar y en la Presidencia del Consejo de las Cámaras de la Propiedad Urbana, desarrolló una labor política y social de indudable transcendencia. Era al mismo tiempo Procurador en Cortes y Profesor de la Escuela de Ingenieros de Minas. Vinculado estrechamente a Dueñas —estaba casado con la Excelentísima Sra. Dña. Ana Monedero— favoreció entusiásticamente el progreso de la histórica ciudad de los Buendía. La última de sus obras fué la reconstrucción del templo de la Virgen, destruído en gran parte por un incendio. Por expresa voluntad del señor Mayo, fué enterrado en Dueñas siendo trasladado su cadáver desde la capital de España, acompañado por destacadas autoridades y jerarquías. El ministro de Trabajo, en representación del Caudillo, presidió el sepelio. Los restos mortales de don Federico Mayo quedaron depositados en la cripta de Nuestra Señora de la O.

D. FEDERICO MAYO

Dueñas, que vivió entonces una jornada de luto, ha querido rendir de nuevo póstumo homenaje a la memoria de su insigne benefactor con un solemne funeral, que tendrá lugar mañana, 13, organizado por el Excelentísimo Ayuntamiento.

Al renovarse tan triste efemérides, reiteramos nuestro más sentido pésame a la esposa del ilustre finado y demás familiares, así como a la Corporación y pueblo de Dueñas, que no olvida a quien siempre fué su paternal protector.

Para agricultores herniados

y distintas profesiones, hemos ideado un modernísimo invento FLEXIBLE ADMINICULO HERNISAN (patentado), con especial mecanismo de adaptación y comodidad de gran resistencia, seguridad y duración, que permite realizar todos los trabajos incluso efectuando los mayores esfuerzos. Elevadores para estómago caído. (C. C. S. 12.462).

Visitaremos en Palencia, viernes, 16, de 10 a 1. Consultorio Doctor Fernández. Menéndez Pelayo, 12. Según su prescripción.

HERNISAN (ESTUDIO ORTOPEDICO)
Balmes, 104.-Barcelona

DE SOCIEDAD

Nuevo Notario

NOMBRAMIENTO. — Después de brillantísimas oposiciones celebradas en el Colegio Notarial de Albacete, ha obtenido plaza de notario en Bañeres (Alicante), el culto joven don Angel Prieto Curieses, de distinguida familia palentina.

Felicitamos al estudioso joven, deseándoles muchos éxitos en su carrera.

VISITA.—De regreso de pasar la temporada veraniega en San Sebastián, acompañado de su familia, hemos tenido el gusto de saludar en nuestra Redacción a nuestro querido amigo y antiguo compañero en la Prensa, don Jesús García Sacristán, quien, como buen palentino no ha querido dejar de visitar su Patria chica, antes de volver a Madrid, donde habitualmente reside. Bienvenido.

PETICION DE MANO. — Por doña Modesta Velasco, viuda de Jubete y su hermano don Juan Velasco Solórzano, y para su hijo y sobrino José María, ha sido pedida a los señores de Longué Blanco, la mano de su hija María Jesús. La boda se celebrará en el próximo mes de octubre.

Recuerdos viejos

HACE 50 AÑOS

NOTICIAS DEL DIA 13 DE SEPTIEMBRE DE 1905

LAS ELECCIONES. — Resultado definitivo de las elecciones a diputados a Cortes, en los distritos de esta provincia:

Distrito de Astudillo: don Isaac Manrique, 4.076 votos; don Lorenzo García Bravo, 2.307 votos.

Distrito de Cervera: don Matías Barrio y Mier, 4.231; don Angel Gómez Inguanzo, 3.847.

Distrito de Saldaña: señor Conde de Garay, 6.745.

Resultan, pues, elegidos por esta provincia, los diputados siguientes:
Don Abilio Calderón, conservador.
Don Isaac Manrique, conservador.
Don Matías Barrio y Mier, carlista.
Sr. Conde de Garay, adicto.
Sr. Laserna Ruiz, adicto.

DE ENSEÑANZA. — En el Concurso de ascenso y auxiliarías de la Graduada para esta provincia, han sido propuestos los siguientes maestros: Don Julián Pérez Chacón, para Astudillo; doña María Lucia Trejo, para la auxiliaría de Palencia; y doña María del Pilar Zamora, para Carrión de los Condes.

TITULOS DE BACHILLER. — En la Secretaría del Instituto se han recibido los títulos de bachiller expedidos a favor de don Santiago Arenal Martínez, don Rodolfo Alvarez Diez, con Julio Blanco Sánchez y don Miguel Antón Mena.

INCENDIO EN SAN CEBRIAN DE CAMPOS. — A las tres y media de la mañana se declaró un incendio en San Cebrián de Campos, que amenazaba destruir el pueblo, dada su violencia. El alcalde dirigió el siguiente telegrama al gobernador: «Ruego a V. S. mande bombas. San Cebrián está ardiendo». Inmediatamente salieron los bomberos de Palencia, para ayudar al vecindario y las fuerzas de Amusco, que trabajan en la extinción del fuego.

Este comenzó por la casa de doña Petra Rico, que se hallaba en cama y a la que se acababa de dar la Extremaunción. Sin duda alguna de los que la velaban dejó un candil encendido en una de las habitaciones, prendiendo en algunas ropas y extendiéndose las llamas por toda la vivienda. Doña Petra Rico pudo ser sacada con gran cuidado y trasladada a una casa próxima. El viento que reinaba hacía muy difícil los trabajos de salvamento de los enseres de la casa que quedó destruída en poco tiempo. Desde la casa incendiada el fuego se propagó a otras dos enclavadas enfrente, en la misma calle. Dichas casas han sido también pasto de las llamas y pertenecían a los vecinos don Crescencio Pastor y don Federico García. La esposa de este último se hallaba también enferma y tuvo que ser sacada inmediatamente de estallar el incendio.

Por fin y tras incesantes trabajos, pudo ser extinguido el fuego a las seis de la mañana. Aparte de las citadas viviendas, se ha perdido la cosecha que en ellas guardaban los propietarios de las mismas.

ESPANTO EN EL FERIAL DE GANADOS. — Un desgraciado suceso ha ocurrido en el ferial de ganados de Salamanca. A las diez de la mañana, se advirtió cierta inquietud en una manada de muletas jóvenes, propiedad de unos tratantes extremeños, que habían establecido su rancho en la parte del teso que da a la carretera de Béjar. A los pocos minutos, y cuando los dueños de las muletas trataban de sujetar a los animales, éstos, presa de un furioso espanto, rompieron aterrorizadas las cuerdas que las sujetaban y huyeron en todas las direcciones a carrera tendida. En breves minutos el ferial se convirtió en un monstruoso hacinamiento de caballerías, que giraban sin rumbo, derribando cuanto a su paso encontraban y atropellando a los tratantes, que sorprendidos por el accidente, no tuvieron tiempo de evitarlo. Tal fué el ímpetu de las bestias, que derribaron por varias partes la pared que separa el ferial de las tierras de labor y por los amplios boquetes rodaron confundidas, siendo muchas las que resultaron heridas. En la Casa de Socorro, en el Hospital y otros establecimientos benéficos, fueron curadas 58 personas, heridas a consecuencia del espanto. Además de estas personas heridas hay otras muchas, cuyo número excede seguramente de ciento. Ha sido necesario habilitar nuevas salas del Hospicio para alojar en ellas a los heridos. Resultaron muertas dos muletas, una de ellas ya vendida en 800 pesetas. En el teso de la feria había más de siete mil caballerías, lo que explica la multitud de heridos que han resultado en la catástrofe.

POMPAS FUNEBRES
Hontiyuelo
CASA FUNDADA EN EL AÑO 1836
Mayor, 184-186. Tfns 1707, 1883, 1884 y 1966.—PALENCIA

DIARIO DE AVISOS

FARMACIA DE GUARDIA: La de don Manuel Arangüena, Barrio y Mier, 14.

CUPON PRO CIEGOS

Lista de los números premiados del «Cupón Pro Ciegos», correspondiente al sorteo celebrado el día 10 de septiembre de 1955.

Premiado con 50 pesetas, número 593. Premiados con cinco pesetas, los terminados en 93.

REGISTRO CIVIL

MATRIMONIOS. — José Julio Puertas López, de Palencia, con Angela Porro Pastor, de Palencia; Julián Alfaro García, de Puebla del Salvador, con Herminia González San Juan, de Palencia; Marino Borrego Martín, de Salmoral, con Mercedes Gutiérrez Ahijado, de Palencia.

NACIMIENTOS. — José Antonio Villoriego García, de Julio y María Isabel, Barrio del Otero; Mercedes Ausín González, de Adrián y Mercedes, Barrio del Otero; María Carmen Pérez Robles, de Pedro y Carmen, Carretera Valladolid; Juana González Andrés, de Luis y Juana Héroes del Alcázar, 9; José María Arce Gallardo, de Macario y Honorata, C. Santander.

DEFUNCION. — Celestina del Valle San José, de 72 años, casada, San Bernardo, 6.

SUCESOS LOCALES

LESIONADOS. — Teódulo Muñoz Fuentes, de 74 años, con domicilio en la calle Mayor, fué arrollado por una máquina en la pasarela de Villalobón, que le lanzó fuera de la caja de la vía, resultando con heridas contusas en el codo derecho, dorso de la nariz y una contusión erosiva en la región escapular derecha, de pronóstico reservado según dictamen facultativo expedido en la Casa de Socorro.

—En el mismo Centro benéfico fué asistido el niño José María Hijarrubia García, de seis años, de una herida incisa en el tercio inferior interno del muslo derecho, producida por mordedura de perro.

—Angeles Fernández Sacristán, de 42 años, residente en la calle General Mola, fué curada de varias heridas contusas en las regiones malar y mastoniana, que le fueron producidas, según manifestó en la Comisaría de Policía, por Trinidad Merino y su esposo José Pellejero, al agredirla en el portal de su casa.

—El niño Celestino Pérez Correa, de 14 años, se produjo una herida contusa en la rodilla derecha, de la que fué curada en la Casa de Socorro, al caer de una bicicleta, derribado, por la portezuela de un taxi, que su dueño abrió, en el momento de cruzar el ciclista.

CASA DE SOCORRO

El personal de servicio en la Casa de Socorro, ha prestado asistencia médica a los siguientes lesionados:

Albino Martín, de 32 años, que sufría contusiones en la región maleolar externa, del pie izquierdo, causada por accidente fortuito.

Mariano Herrero, de 11 años, herida inciso contusa en el borde externo del pie derecho, por accidente.

Luis Alberto Gutiérrez, de 14 meses, quemaduras de primer grado en el párpado inferior izquierdo.

Angeles Gaite, de 40 años, herida incisa en el primer espacio interdigital de la mano izquierda, producida al partir astillas.

Francisco Fernández, de 37 años, distención ligamentosa en la muñeca izquierda y erosión en el antebrazo del mismo lado, por caída de moto.

Félix Morejón, de 2 años, quemaduras de primer grado en la mano y pie.

Francisco García, de 15 años, herida contusa en el dedo medio de la mano izquierda, por accidente casual.

ETRAS DE LUTO

Confortada con los Auxilios Espirituales, a los 82 años de edad, ha fallecido en Frómista, doña Felipa Herrera Macho, viuda de Eustaquio Macho, que por sus virtudes personales y su carácter abierto y bondadoso, gozaba de generales simpatías en la comarca.

A sus desconsolados hijos, doña Jacinta y don Isaac Macho Herrera; hijos políticos, don Jacinto Ruiz Balcázar; nietos Consuelo, Conchita, José Luis, Lolita y Jacinto Ruiz Macho; hermanos don Bernabé y don Julio Herrera Macho; hermanos políticos, sobrinos, primos y demás familia, les expresamos nuestro sentido pésame.

—En Sahagún, ha entregado su alma a Dios, a los 86 años de edad, doña María Dolores Herrero del Corral, que en vida se granjeó el respeto y cariño de sus convecinos por la bondad de su persona y la caridad de sus actos. Acompañamos en el sentimiento a sus afligidos hijos don José, don Nicanor, doña María Rosario y doña María Dolores; hijos políticos, doña Candelas Llamas, doña Amparo Nogales y don Fernando Sánchez; hermana política, doña Mercedes Checa; nietos, biznietos, sobrinos, primos y demás familia.

—Se cumple el tercer aniversario de la muerte de don Cristóbal Castrillejo Valdeolmillos, cuyo recuerdo vive imperecedero en el seno de su familia y círculo de sus numerosas amistades, donde se distinguió por su laboriosidad y hombría de bien. Renovamos a su apenada esposa doña María Magdalena Casares de la Cal; hijos, don Julio, don Gregorio, doña María, doña Lázara, don Ramón, don Eugenio, doña Isabel, don Facundo, doña Luisa, don Daniel, doña Milagros y don Francisco; hijos políticos, nieto, hermano, hermana política, sobrinos, primos y demás familia, la expresión de nuestra condolencia.

MODELACION DE IMPRESOS PARA LAS HERMANDADES SINDICALES

Libros de Contabilidad, listas cobratorias, padrones, declaraciones juradas, cédulas de propiedad, talonarios de recibos y de jornales y todos cuantos impresos oficiales son necesarios para el mejor servicio de estas entidades.

Pídalos al establecimiento más acreditado de la Región, para modelación de Ayuntamientos.

GRAFICAS AGUADO
Mayor, 130.-PALENCIA

Rogad a Dios en caridad por el alma de la señora

Doña Celestina del Valle San José

que falleció en Palencia, el día 11 de Septiembre de 1955

a los 72 años de edad

Después de recibir los Santos Sacramentos y la Bendición de S. S.

D. E. P.

Su desconsolado esposo don Pedro Ruiz y Ruiz; hijos doña Clotilde, don Eduardo, don Atilano, don Constantino, doña Lina, don Pedro y doña Delfina Ruiz del Valle; hijos políticos doña Indalecia Zumaque Merino (viuda de don Aniano), don Alfredo Ibáñez García, doña María Ezpigule, doña Carmen Martín, doña Elisa Cristino, don Aquilino Anaya Cruzado y doña Carmen Castro Alonso, nietos y demás familia,

Suplican a sus amistades una oración por el eterno descanso del alma de la finada, por cuyo acto de caridad cristiana les vivirán muy agradecidos.

La conducción del cadáver se efectuó hoy, día 12, a las seis de la tarde.
Funerales: El martes, 13, a las diez, y a continuación la Misa de familia.
Iglesia Parroquial: San Lázaro.
Casa mortuoria: San Bernardo, 6, 2.º.
El duelo se despide definitivamente en la Iglesia.

Pompas fúnebres «Hontiyuelo»

M.C.D.2022

Deportes

Suplemento deportivo de DIARIO-DIA. Jornada del domingo día 11 de Septiembre de 1955

Con seis goles al Sevilla inició la Liga el Atlético de Bilbao

Los "leones" hicieron el "baile" en la segunda parte del encuentro

Bilbao, 11.—Atlético de Bilbao, 6; Sevilla, 1.

Alineaciones.—Atlético de Bilbao: Carmelo; Orúe, Garay, Canito; Mauri, Maguregui; Arteche, Marcaida, Arieta, Uribe y Gainza.

Sevilla: Bustos; Guillamón, Campanal, Valero; Ramoni, Riquelme; Liz, Arza, Loren, Domenech y Pahuet.

Arbitró el Sr. García Fernández, del Colegio Cántabro, sin complicaciones.

La tarde ha sido espléndida y San Mamés registró un lleno.

El partido ha sido de franco dominio del Atlético, que se traduce desde los primeros minutos en una constante presión sobre la portería sevillista. A los nueve minutos, Mauri lanza un golpe franco y Arteche, bien colocado, remata a gol, escapándosele el balón a Bustos de las manos. Cinco minutos después, un centro de Gainza lo recoge Arteche de cabeza, el balón da en el poste y rebota, recogiendo Arteche el empalme enviando el balón a la red. El Sevilla, con estos dos goles en contra, se desfonda y se desorganiza totalmente. A los 20 minutos, Arieta, desde fuera del área, empalma un tiro impresionante con la izquierda y marca el tercer tanto. A los 35 hay una jugada maravillosa de Mauri que tiró desde fuera del área con la izquierda y consiguió el cuarto tanto. Con 4 a 0 terminó el primer tiempo en el que el Sevilla no supo ni pudo contener la avalancha de los bilbaínos que, en una tarde de aciertos, se adueñaron de la situación desde el principio.

Comenzó la segunda parte con juego más tranquilo y reposado, acusando los jugadores el esfuerzo realizado. El Atlético se dedica a pasar el balón por el terreno y sin esfuerzo «baila» a sus contrarios. A los 20 minutos, Mauri marcó el quinto tanto y a los 24 Arieta, desde fuera del área lanzó un cañonazo que pegó en un defensa sevillista y se introdujo en la meta. A los 29 minutos se produjo el único gol del Sevilla. Loren, en un exceso de confianza, dé la defensa atlética, logró el tanto sevillista.

El resultado no refleja exactamente el desarrollo del partido, puesto que la superioridad atlética pudo traducirse en más goles.—Alfil.

Goleada "de escándalo" en el Metropolitano

Se hundió el Hércules en el segundo tiempo

Madrid, 11.—Atlético de Madrid, 9; Hércules, 0.

Los equipos a las órdenes del señor Blanco Pérez se alinearon así:

Atlético de Madrid: Pazos; Martín, Herrera, Cobo; Hernández, Múgica; Miguel, Molina, Escudero, Agustín y Collar.

Hércules: Campillo; Pellicer, Navarro, Zamorita; Belló, Alvarito; Gancedo, Xirau, Cortés, Rodríguez y Pitarch.

Durante los primeros minutos, el juego fué nivelado, manteniéndose los ataques hasta las respectivas defensas, aunque parecieron siempre más peligrosos los jugadores forasteros, que combinaron magníficamente y su colocación fué siempre, perfecta, adelantándose a los balones siempre por rapidez, sin embargo no lograron romper la defensa del Atlético, que en algunas ocasiones estuvo verdaderamente en peligro. Todos los avances forasteros morían casi siempre en los pies de Martín y Herrera y Pazos hizo dos buenas paradas durante este primer tiempo. A los 32, se marcó el primer gol al recoger Escudero un balón despejado por Navarro, que salió ahcia atrás, enviándolo el delantero centro rojiblanco dentro del marco. Continuó el juego con dominio alterno y a los 37 minutos, Escudero recoge una pelota rebotada en varios jugadores y envía la pelota a la red. Es el segundo gol. Tres minutos después, una combinación entre Escudero, Agustín y Molina finaliza con un disparo de éste y se convierte en el tercer tanto, terminando la primera parte con este resultado, tres goles a cero a favor del Atlético de Madrid.

ESCUDERO

En la segunda parte, el Hércules se desfonda por completo desde los primeros minutos y aunque realizaron algunos avances al principio de este tiempo y al final, el resultado influyó enormemente en la marcha de la segunda parte. Molina en una jugada individual marca el cuarto gol. Tres minutos después, Miguel, después de plantarse ante el portero y burlarle envía el balón dentro del marco, quinto gol. A los ocho minutos, el árbitro señala un penalty contra el Hércules por carga ilegal del defensa Zamorita a Miguel, lo tira Escudero y el portero Campillo desvía el balón a córner. A los 23 minutos, un balón adelantado a Miguel, lo aprovecha para irse hacia el marco alicantino, burla de nuevo al guardameta y marca el sexto tanto. Dos minutos después, Agustín hace un servicio a Molina y éste desde cerca marca el séptimo. A los 38 minutos, Escudero logra el octavo y a los 40 minutos en una falta sacada por Miguel alta, llega hasta Collar que empalma de izquierda y el balón sale como una exhalación y entra en el marco del Hércules, es el noveno y último de la tarde. Poco antes de terminar, los delanteros alicantinos ponen en apuros la meta defendida por Pazos, pero no logran marcar. Collar, es lesionado por el defensa Pellicer, cuando iba a realizar un avance y poco más tarde finaliza el encuentro con el resultado de 9-0 a favor del Atlético.

El arbitraje del Sr. Blanco Pérez, muy parcial en la primera parte, ya que señaló siempre faltas contra el Atlético y después en el segundo tiempo, dada la marcha del partido, fué fácil para él su cometido. El Atlético sacó nueve córners y el Hércules, tres.—Alfil.

El Barcelona, único vencedor «a domicilio», derrotó a la Real

Los donostiarras derrocharon entusiasmo

San Sebastián, 11. — Real Sociedad, 1; Barcelona, 2.

Barcelona: Ramallets; Seguer, Biosca, Segarra; Flotach, Boch; Mandi, Villaverde, Kubala, Suárez, Manchón.

Real Sociedad: Elzaguirre; Gordejuela, Suárez, Elizondo; Larrabeiti, Peporro; Paz, Sarasqueta, Igoa, Guardia, Echeveste.

Un gran lleno y un sol radiante presidieron el espectáculo. Los jugadores fueron recibidos con fuertes salvas de aplausos al saltar al campo. La Real Sociedad jugó cara al sol y llevó al principio el juego al campo contrario, defendiéndose bien el Barcelona. Una internada de Sarasqueta termina con un tiro cruzado que sale por un costado. A los 19 minutos se castiga a la Real Sociedad, saca Kubala y pasa a Segarra, que de tiro cruzado y por bajo inaugura el marcador. A pesar de ello la Real Sociedad vuelve al ataque obteniendo el primer córner que es tirado sin consecuencias. Hay a continuación una combinación donostiarra que remata Igoa por encima del larguero. La Real domina y el Barcelona se defiende ordenadamente. La Real obtiene otro córner y un avance catalán termina en otro córner contra la Real Sociedad. Sin más variaciones se llega al descanso.

El segundo tiempo comienza con análogas características. Mando de los locales y defensa ordenada del Barcelona. Hay una falta de Segarra a Igoa en el área de penalty que el árbitro no castiga y seguidamente un tiro fulminante de Larrabeiti que detiene con gran estilo Ramallets. La Real juega con gran entusiasmo y el Barcelona desbarata el juego contrario, muy reposado. Una falta de un defensa catalán, también dentro del área, no vista por el árbitro y la consiguiente protesta del público. El juego se hace duro y se producen algunas violencias desagradables, siendo de notar que quien manda en el campo son los jugadores y no el árbitro. El Barcelona consigue otro córner contra la Real Sociedad, tirado sin consecuencias. A continuación un centro bombeado de Echeveste y Ramallets vuelve a lucirse. Avances sueltos del Barcelona que son destruídos por la defensa donostiarra y un castigo contra la Real Sociedad que sasa Kubala por alto y Eizaguirre cede a córner pero a continuación hay otro avance de los donostiarras y se produce una «melé» ante la puerta del Barcelona que termina el árbitro pitando falta contra la Real Sociedad. Continúa la presión donostiarra y a los 25 minutos hay un buen saque de Elizondo, lo recoge Sarasqueta, centra a Igoa y éste consigue el empate, al minuto en una colada del Barcelona, Suárez marca el segundo tanto para el Barcelona. Ataca fuertemente la Real Sociedad y se produce otro córner contra el Barcelona, tirado sin consecuencias. El juego se nivela. Suárez tira a puerta fuertemente y el portero donostiarra cede a córner. Hay a continuación actuaciones muy lucidas de ambos porteros y se llega al final del encuentro con 2-1.

SEGARRA

El Barcelona ha ofrecido un juego sin embarullamiento. Sus mejores hombres fueron Ramallets, Segarra, Flotach, Villaverde y Suárez. El fenómeno Kubala, muy vigilado jugó muy retrasado casi de medio centro. La Real Sociedad ha derrochado mucho entusiasmo. A su labor puede dársele el visto bueno por la afición, siendo sus mejores hombres Elizondo, Larrabeitia, Peporro, Igoa y Sarasqueta.

El campeón de Liga perdió en Vigo

Falló el remate en el Real Madrid

Vigo, 11.—Celta, 3; Real Madrid, 1.

Alineaciones. — Celta: Adauto; Quinocho, Cantero, Otero; Juan Francisco, Villar; Azpeitia, Olmedo, Mauro, Cerdá y Torres.

Madrid: Alonso; Marquitos, Oliva, Lesmes; Muñoz, Zárraga; Molowny, Olsen, Di Stéfano, Rial y Joseíto.

Arbitró el valenciano Tamarit, discretamente, aunque en varias ocasiones fué abucheado por el público al sancionar algunas faltas de los locales.

La primera parte comenzó con dominio del Madrid que a base de pases cortos, se impuso en el terreno, pero con poco acierto a la hora del remate, si bien los defensores célticos se comportaron lucidamente. Por su parte, el Celta realizó algunas escapadas peligrosas, registrándose un remate a la media vuelta de Mauro que detuvo muy bien Alonso y un disparo de Torres que salió por encima del travesaño. Asimismo, un remate de cerca de Cerdá salió rozando el palo. Entre los avances más profundos del Madrid, hubo dos que terminaron con buenos remates de Rial, que obligaron a Adauto a lucirse en sendas paradas y otro de Di Stéfano. Olsen fué toda la tarde un buen peón de brega. El único gol de este tiempo se marcó a los 31 minutos. El defensa Cantero envió un balón sobre puerta y la pelota pasó por entre varios jugadores para que Cerdá, muy oportuno y desde cerca, llevase a la red. En esta parte el Celta sacó tres córners por dos el Madrid.

En el segundo tiempo, el juego continuó con las mismas características de mayor profundidad céltica y mejor juego madridista, pero en el centro del campo. Adauto, al principio, realizó dos buenas paradas y luego el Celta contraatacó y logró al cuarto de hora su segundo gol. Fué en un córner que sacó Torres. El balón fué hacia Villar quien rápidamente adelantó a Mauro el cual remató desde cerca a la red. Luego el juego se endureció un poco, llamando el árbitro la atención a Otero y Molowny. El primero hizo una falta al madridista y el árbitro la sancionó con golpe franco que sacó Muñoz bombeando sobre puerta y Di Stéfano, en magnífico salto de cabeza, marcó el único gol de su equipo a los 24 minutos. Seis minutos después, el Celta consigue el tercer gol. Un despeje de Quinocho lo recogió Olmedo directamente a la red. En los últimos minutos el juego fué poco lucido, dedicándose el Celta a conservar su victoria.

Por el Celta destacaron Cerdá, Cantero y Villar, y por el Madrid la línea media, sobre todo Muñoz, y Rial. En el segundo tiempo el celta sacó tres córners por uno el Madrid.—Alfil.

MUÑOZ

El Caudillo pescó un atún de 322 kilos

Bate la marca establecida en España

La Coruña, 11. — A última hora de la tarde del sábado, cuando S. E. el Jefe del Estado se hallaba a bordo de la embarcación «Marola», del yate «Azor», en aguas de Sada, capturó un magnífico ejemplar de atún de las siguientes características: longitud, 2'70 metros; perímetro, 1'80 y peso 322 kilos, con lo que se bate la marca establecida en España de pesca con caña de esta clase de pesca.

Fué necesaria una lucha de hora y media para dominar al soberbio ejemplar; se efectuó su captura con caña deportiva «Bimini King» y línea del número 39.

El gigantesco atún, fué hoy desembarcado en el muelle del Real Club Náutico, donde le contempló el numerosísimo público que allí se hallaba.

El Caudillo ha hecho entrega del atún al gobernador civil de La Coruña, con la orden de que sea repartido entre los Centros benéficos de la capital gallega.—Alfil.

Un buen vino
FINO JARDIN
JIMENEZ VARELA

Calor y goles en Murcia

Por 5-4 venció el titular al Coruña

Murcia, 11.—Murcia, 5; Deportivo La Coruña, 4.

Alineaciones. — Murcia: Echezarreta; Ferrándiz, Basaco, Insa; Bardají, Mena; Mangui, Magritas, Badenes, Gallardo y Pallarés.

Coruña: Otero; Rodolfo Manín, Irusquieta; Botana, Juananco; Arsenio, Pahiño, Juan, Lechuga y Tino.

Buen arbitraje del Sr. Fombona.

A los diez minutos el Coruña saca dos córners seguidos contra el Murcia, que ponen en peligro la meta murciana. Cinco minutos después el Murcia saca el primer córner que ejecuta Mangui y Gallardo, de cabeza, lleva a la red y consigue el primer tanto local. Al minuto hay un tiro desde fuera del área de Magritas, que se convierte en el segundo tanto. A los 28 minutos, Mena evita un gol a gran disparo de Juan, al salir en falso el portero. Gallardo a los 35 minutos logra el tercer gol en pase cambiado de una pierna a otra. Pahiño consigue fusilar el primer gol del Coruña a los 43 minutos y al minuto un tiro impresionante de Juan se convierte en el segundo tanto para los gallegos.

En la continuación el Coruña coloca a Lechuga de tercer medio, jugando éste retrasado. A los diez minutos Badenes, desde fuera del área lanza un gran disparo que se convierte en el cuarto tanto murciano. El Coruña coloca entonces a Pahiño de delantero centro y al minuto este jugador marca el tercero, al burlar fácilmente a la defensa contraria. Cinco minutos más tarde, Pahiño se pasa a la defensa murciana y establece el cuarto y último gol para su equipo. En un choque con Mangui, a los 30 minutos, recibe Juananco un golpe en la rodilla y tiene que ser atendido, por las asistencias. A los 32 minutos, Gallardo marca el quinto gol para los locales. En los 5 últimos minutos un gran disparo de Magritas sale fuera por poco. El Coruña en estos minutos se lanza impetuosamente buscando el empate, y cuando falta minuto y medio, los gallegos sacan un córner que es tirado sin consecuencias.

La tarde estuvo excesivamente calurosa y se registró una gran entrada.—Alfil.

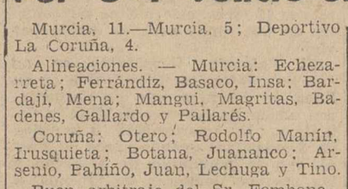

Mal partido de canarios y valencianos en Las Palmas

Vázquez y Mangriñán fueron expulsados

Las Palmas, 11.—Las Palmas, 2; Valencia, 0.

Alineaciones. — Las Palmas: Pepín; Jaco, Beltrán, Marcial; Naranjo, Torres; Atienza, Vázquez, Ricardo, Peña y Macario.

Valencia: Timor; Quincoces, Sendra, Sócrates; Puchades, Mangriñán; Seguí, Fuertes, Badenes, Buqué y Antón.

Arbitró Bielsa, bien.

El campo registró casi lleno. Antes del encuentro salieron al terreno los nadadores y boxeadores canarios que han conquistado el Campeonato de España, siendo aplaudidos.

El partido se jugó dentro de un ambiente caldeado, por el fuerte calor de estos días. Las Palmas presionó más durante los 90 minutos de juego y el resultado ha sido justo. No se jugó al fútbol, ya que tanto los canarios como los valencianos acusaron falta de compenetración, dejándose ver el cansancio entre los jugadores, si bien los locales fueron siempre superiores con ligeras fases de dominio del Valencia que realizó incursiones que crearon momentos de apuro. A los 31 minutos se produce un incidente entre Vázquez y Mangriñán, siendo ambos expulsados del campo. A los 35 minutos de la primera parte se tira un córner contra el Valencia, la pelota ronda los dominios de Timor hasta que Macario, en posición teórica de delantero centro, empalma un gran tiro que bate al meta valenciano. Con uno a cero termina el primer tiempo, en que se lanzaron cuatro córners contra el visitante y uno contra los locales.

En el segundo tiempo decae la labor de ambos equipos que acusan el natural cansancio de principios de temporada. El Valencia, sobre todo, se muestra agotado, aunque bronco en algunas ocasiones. Los canarios, a los 23 minutos, logran su segundo gol por mediación de Peña en jugada personal, que tiró fuerte a un ángulo. Hasta el final mandó Las Palmas en el campo, dentro de un juego totalmente aburrido. En la segunda parte estuvieron ausentes unos minutos por lesión, Sendra y Macario.—Alfil.

Difícil triunfo del Español sobre el Valladolid

Jugó bien la tripleta central del ataque vallisoletano

Barcelona, 11.—Español, 4 (Arcas, 2; Paseiro y Piquín); Valladolid, 3 (Murillo, 1, y Domingo, 2).

Alineaciones.—Español: Domingo; Argilés, Parra, Gimeno; Gámiz, Faura; Arcas, Marcet, Paseiro, Piquín y Moreno.

Valladolid: Saso; Matito, Lesmes, Losco; Gallén, Tini; Cerdán, Murillo, Carlos, Domingo y Valdés.

Arbitró Caballero.

Con una magnífica entrada en Sarriá y un triunfo difícil para el Español se ha inaugurado la Liga en Barcelona. El encuentro comenzó con dominio vallisoletano, ya que las primeras jugadas de peligro se desarrollaron en el área española, tal como un cabezazo de Murillo que Domingo detuvo con seguridad. La defensa española falla con asiduidad, en especial, Gimeno, lo que hace que el peligro para la meta local aceche continuamente. Sin embargo el Español reacciona y a los 21' minutos, un córner lanzado por Marcet lo remata Arcas y consigue el primer gol, pese a que Matito intenta desviar la pelota sin conseguir otra cosa que acabar de introducirla en su meta. El empate se produce a los 38 minutos con una jugada similar, ya que un córner lanzado por Carlos lo remata de impecable cabezazo Murillo a la red. Cerca del descanso, Gimeno zancadillea a Domingo dentro del área, pero el árbitro señala solamente libre indirecto. La primera parte parece que va a terminar con el empate a uno, pero en el minuto 44 el mismo Domingo, en jugada personal y tras salvar varias entradas antirreglamentarias de la defensa española, consigue el segundo gol vallisoletano de tiro raso. Apenas puesto el balón en juego, un avance españolista por la derecha lo culmina

DOMINGO

Paseiro con un cabezazo que vale el empate a dos tantos, con lo que termina el primer tiempo.

En la segunda mitad, domina el Español al replegar líneas el Valladolid y a los 15 minutos, Marcet cede el balón a Moreno, que centra y Arcas, de cabeza, consigue el tercer gol local. De nuevo se lanza el conjunto visitante al ataque y a los 18 minutos, adelantándose a la desesperada salida de Domingo, el meta español, el otro Domingo, el interior Vallisoletano, empata a tres. Poco después, un fuerte disparo de Murillo se estrella en el poste y a los 39 minutos, el Español consigue el gol de la victoria, en tiro de Arcas. Se le escapa el balón a Saso y Piquín, al acecho lo envía a la red. Un minuto después, se lesiona Marcet que es retirado del campo para reaparecer dos minutos después, y sin más movimiento en el marcador termina el encuentro.

Por el Español destacaron Domingo, la línea de medios, Arcas y Moreno. En el Valladolid los dos volantes y la tripleta central de ataque.

El arbitraje de Caballero fué, en general, acertado.—Alfil.

Amplia victoria de La Cultural sobre el Alavés

León, 11.—Cultural Leonesa, 4; Deportivo Alavés, 1.

Alineaciones.—C. Leonesa: Amaro; Calo, Ponte, Foces; Barbeito, Clemen; Miche, Rabadán, César, Vallejo y Pueyo.

Alavés: Carlos; Sanz, Erezuma, Gorospe; Keiku, Ibarra; Primi, Heredia, Echeandía, Bolado e Iborra.

En el primer tiempo los locales marcaron un solo tanto, a los cuatro minutos por César. Siguió la presión local y varios balones se estrellan contra los palos. En este primer tiempo, los alaveses no dieron sensación de peligro, sobre todo en la delantera. Se sacaron cinco córners contra los forasteros y ninguno contra los locales. Minutos antes de terminar este primer tiempo se lesionó Clemen, que reapareció en el segundo tiempo.

En la segunda parte se inició con características parecidas. Nada más comenzar, César, de tiro esquinado, marcó el segundo. Al cuarto de hora se observa una fuerte reacción del Alavés que fuerza en pocos minutos tres córners contra los locales, pero la delantera carece de eficacia en el remate. Se nivela el juego y ocho minutos antes de terminar el encuentro, Bolado consigue el tanto de su equipo. Dos minutos después, Vallejo marca el tercer gol local y un minuto después, Miche, en jugada personal, logra el cuarto.

RESULTADOS Y CLASIFICACIONES

PRIMERA DIVISION

Resultados:

Las Palmas-Valencia	2-0
At. Bilbao-Sevilla	6-1
Cultural Leonesa-D. Alavés	4-1
At. Madrid-Hércules	9-0
Real Murcia-D. Coruña	5-4
Celta-Real Madrid	3-1
Real Sociedad-Barcelona	1-2
Español-Valladolid	4-3

Clasificación

	J.	G.	E.	P.	F.	C.	Pn.
1.—At. Madrid	1	1	0	0	9	0	2
2.—Las Palmas	1	1	0	0	2	0	2
3.—Atlético de Bilbao	1	1	0	0	6	1	2
4.—Cultural Leonesa	1	1	0	0	4	1	2
5.—Celta	1	1	0	0	3	1	2
6.—Barcelona	1	1	0	0	2	1	2+2
7.—Español	1	1	0	0	4	3	2
8.—Real Murcia	1	1	0	0	5	4	2
9.—Deportivo Coruña	1	0	0	1	4	5	0
10.—Valladolid	1	0	0	1	3	4	0
11.—Real Sociedad	1	0	0	1	1	2	0—2
12.—Real Madrid	1	0	0	1	1	3	0
13.—Deportivo Alavés	1	0	0	1	1	4	0
14.—Sevilla	1	0	0	1	1	6	0
15.—Valencia	1	0	0	1	0	2	0
16.—Hércules	1	0	0	1	0	9	0

SEGUNDA DIVISION

GRUPO PRIMERO

Resultados:

Zaragoza-Sabadell	4-1
Logroñés-Eibar	1-2
Caudal-Sestao	4-0
Gijón-Indauchu	1-0
Tarrasa-Lérida	1-1
Ferrol-Oviedo	1-1
Santander-Baracaldo	0-0
Osasuna-La Felguera	3-1

Clasificación

	J.	G.	E.	P.	F	C.	Pn.
1.—Caudal	1	1	0	0	4	0	2
2.—Gijón	1	1	0	0	1	0	2
3.—Zaragoza	1	1	0	0	4	1	2
4.—Osasuna	1	1	0	0	3	1	2
5.—Eibar	1	1	0	0	2	1	2+2
6.—Baracaldo	1	0	1	0	0	0	1+1
7.—Santander	1	0	1	0	0	0	1—1
8.—Oviedo	1	0	1	0	1	1	1+1
9.—Lérida	1	0	1	0	1	1	1+1
10.—Tarrasa	1	0	1	0	1	1	1—1
11.—Ferrol	1	0	1	0	1	1	1—1
12.—Logroñés	1	0	0	1	1	2	0—2
13.—La Felguera	1	0	0	1	1	3	0
14.—Sabadell	1	0	0	1	1	4	0
15.—Indauchu	1	0	0	1	0	1	0
16.—Sestao	1	0	0	1	0	4	0

GRUPO SEGUNDO

Resultados:

Tenerife-Mestalla	1-2
Betis-San Fernando	1-2
Plus Ultra-Jerez	2-1
Málaga-Extremadura	1-2
España Tánger-Granada	4-2
Badajoz-Atlético Tetuán	3-1
España Industrial-Castellón	3-1
Cádiz-Jaén	1-2

Clasificación

	J.	G.	E.	P.	F.	C.	Pn.
1.—Badajoz	1	1	0	0	3	1	2
2.—España Industrial	1	1	0	0	3	1	2
3.—Jaén	1	1	0	0	2	1	2+2
4.—Mestalla	1	1	0	0	2	1	2+2
5.—San Fernando	1	1	0	0	2	1	2+2
6.—Extremadura	1	1	0	0	2	1	2+2
7.—Plus Ultra	1	1	0	0	2	1	2
8.—España Tánger	1	1	0	0	4	2	2
9.—Granada	1	0	0	1	2	4	0
10.—Jerez	1	0	0	1	1	2	0
11.—Málaga	1	0	0	1	1	2	0—2
12.—Betis	1	0	0	1	1	2	0—2
13.—Tenerife	1	0	0	1	1	2	0—2
14.—Cádiz	1	0	0	1	1	2	0—2
15.—Castellón	1	0	0	1	1	3	0
16.—Atlético de Tetuán	1	0	0	1	1	3	0

M.C.D.2022

La primera jornada de Liga en el Grupo 15.º de Tercera División

El Atlético de Palencia obtiene una clara victoria sobre la G. Segoviana por 5-1

La primera parte--salvo los últimos cinco minutos--transcurrió muy reñida, pero en la segunda se hundieron los segovianos ante el empuje y buen juego de los palentinos

Jesusín (2), Marcelo (2) y Fusté fueron los que marcaron para el Atlético, y Garzón para el equipo visitante

FUTBOL EN LA BALASTERA.--Estaba ya decidido el encuentro, con el arrollador juego de los palentinos, cuando Marcelo, que había recibido un buen servicio, con su peculiar velocidad, lanzó un tiro esquinado que valió el tercer gol para el Palencia.—(Foto Payá).

HA EMPEZADO LA LIGA

Lleno al sol. Bueno entrada, con algunos claros, a la sombra... ¡Perdón!... Tan «enferiados» estamos, que nos salió estereotipada la frase, cual si se tratara de una de las corridas que hemos tenido en nuestras fiestas...

Así ha empezado la Liga en La Balastera. Con una tarde espléndida, con su sol clarísimo, y... con un calor también de categoría. Pero esto no fué obstáculo para que los jugadores se desenvolvieran con entusiasmo y rapidez, si bien, al final, el implacable calor, dejó sentir sus efectos, puesto que cedieron bastante en sus ímpetus...

El público, como decimos al empezar, casi llenó el campo de deportes. Faltaron acaso, los de tribuna, que no consiguieron poner el completo. Cuando vaya avanzando la Liga, si el Atlético de Palencia sigue en sus buenas actuaciones, irán a verle. Mejor sería que fueran ya desde ahora, porque de esa manera se acabaría de completar desde el primer momento y marchar por los primeros puestos de la clasificación. Claro que es muy pronto para vaticinar. Ahora están todos los equipos en el plan ese formativo que produce sorpresas, y habrá que esperar algunas fechas más para poder saber a qué atenerse.

BUEN PRINCIPIO QUIE-

REN LAS COSAS

Pero buen principio quieren las cosas, para que marchen bien. El Atlético de Palencia ha tenido un buen debut en la Liga. Una victoria por 5-1, que aun pudo ser mayor, de no haberse confiado los de casa y haber insistido en aquél segundo tiempo en que el contrario estaba entregado.

Jugaban —como el lector ya sabe— la Gimnástica Segoviana y el Atlético de Palencia, su primer partido. Existía curiosidad e interés por conocer la verdadera valía del equipo morado. La mayoría de los que asistieron a La Balastera el domingo fueron, precisamente, a «ver» a los nuevos elementos del Club atlético, más que a presenciar el juego de los visitantes.

Salieron todos, o casi todos, muy satisfechos de lo que vieron. Y aun más, de lo que prometían los que actuaban en las filas de casa. Si fueron con las intenciones indicadas, por lo menos, no se defraudaron. Por hoy, en esta primera fecha, basta. Que todo se andará después.

BIEN SE TRABAJO LA

VICTORIA

Porque lo que más nos agradó es el tesón con que los palentinos trabajaron su victoria. A pesar de todo, la cosa no empezó fácil. Porque la Gimnástica Segoviana se mostró como un conjunto muy batallador y entusiasta. Salió al campo, con muchas precauciones. No se confió. Y desde el primer momento, con algunos de sus elementos algo retrasados, sostuvieron los ataques iniciales de los morados, desbaratándolos todos.

Tan eficaz era la labor defensiva de los segovianos —siempre bajo la muralla que representa su defensa central, joven con entusiasmo y eficacia grande— era muy difícil a los de casa crear juego, ya que la velocidad de los contrarios, que no era poca, en verdad, malograba los avances palentinos.

Si además, tenemos en cuenta que los segovianos hacían incursiones peligrosas, todo se traducía en que no era fácil ni mucho menos el desbaratar aquél plan de batalla que habían presentado los contrarios.

BUENA DEFENSA LOCAL

Claro está que en aquellos preliminares del partido, en casi toda la primera parte, en la que los segovianos, cautos, no se lanzaban demasiado, sino más bien se limitaban a contrarrestar a los nuestros, pero con ataques esporádicos de sus rápidos delanteros, hubo una línea en los morados que fué la primera que se destapó. Hemos aludido al cuarteto defensivo del Atlético Palencia. Los cuatro a cual mejores, los cuatro a cual más firmes, los cuatro a cual más seguros.

Y aquella firmeza de los defensores del marco palentino, tenía que resolverse en algo más práctico que el permanecer el marcador con las gafas sin moverse. Llegó, en las postrimerías de esta primera parte, cuando las jugadas buenas de la delantera local empezaban a verse claras, y cuando, al fin, la meta contraria fué perforada en dos ocasiones, faltando cinco minutos para el descanso. Allí empezó la gran victoria.

LA SEGUNDA PARTE PA-

RA LOS MORADOS

Habría de venir después la segunda parte, para que se impusieran plenamente los palentinos. Ahora con juego de calidad. Se nos dirá, y no les faltará razón a quienes así arguyan, que el contrario bajó entonces mucho de ser un conjunto fuerte. Efectivamente, así hay que confesarlo. Pero no hay que olvidar que cuando dos equipos se ponen frente a frente, si el uno cede, puede pensarse que es más bien por la potencia superior del que gana, que no por la debilidad del que pierde. Porque, mientras el Palencia jugó sin acoplamiento preciso—casi la primera parte completa— el equipo segoviano se sostuvo firme e invulnerable, y solamente cuando ya el once morado se destapó, es cuando el contrario cayó hecho trizas por los suelos. La ley del más fuerte. Mientras están igualados, el más débil se resiste valientemente... Hasta que llega el desplome, y entonces viene, lo que sucedió en La Balastra el domingo. Que ya no hubo más conjunto que el palentino. Y que marcaron cinco goles y merecieron hacer varios más. Que así de superiores fueron en esta segunda parte.

¿Que no debemos echar las campanas a vuelo por esta primera victoria? Indudablemente. Hay que esperar algo más para que, cuando los conjuntos adquieran la conjunción que hoy no tienen, poder deslindar campos.

Pero bueno es poder registrar, que tras una laboriosa y codiciosa labor de toda una primera parte, llegaron los frutos en la segunda. Porque por lo menos, a pesar de las palmas «de tango» de los impacientes —al ver que no se marcaban goles— vinieron las ovaciones cerradas después, sin que los jugadores se desmoralizaran. Pero, ¡cuidado!, que es peligroso poner a los muchachos en trance de desmoralizarse. El domingo se sostuvieron siempre animosos y acabaron con la victoria. Quizá otro día, no puedan salvar el escollo que suponen unas palmas de guasa, cuando las cosas, por las diversas circunstancias que concurren en cada caso, no salen como todos querríamos que salieran. La lección conviene aprovecharla.

En resumen, que hemos empezado la Liga con bien. Y que hay que seguir con ánimo y alientos para el futuro.

EL PARTIDO

Los equipos, a las órdenes del leonés Pantín, que ha estado bien, se alinearon así:

GIMNASTICA SEGOVIANA.—Callejo; Garvia, Domingo, Mariano; Maiz, Costa; Navajo, Gandía, Miranda, Herrera y Garzón.

ATLETICO DE PALENCIA.—Pampols; Nino, Brianzó, Mario; Vázquez, Chao; Jesusín, Marcelo, Fusté, Madorrán y Pintós.

La primera parte — tras elegir campo la Segoviana — transcurrió muy reñida, aunque el juego que se practicó por parte de ambos equipos fué un tanto desarticulado, con demasiados balones por alto. Dominaba más el equipo local, pero los visitantes sabían defenderse soberbiamente, sobre todo por la insuperable labor realizada por su central Domingo, que estaba en todas partes.

Cuando ya faltaban cinco minutos para terminar esta primera mitad, se impuso el Atlético y crea muchas ocasiones de peligro ante los contrarios. A los 42 minutos, saca Mario una falta desde muy lejos, recoge el balón Madorrán y pasa a Jesusín, quien de fuerte tiro marca el primer tanto para el Atlético. Este gol anima mucho a los palentinos, que se vuelcan. Y dos minutos después, un pase de Fusté a Jesusín, este mismo jugador vuelve a batir a Callejo, y con 2-0 se llega al descanso.

En la segunda parte, la Gimnástica, quizá por el esfuerzo de la primera mitad, cede mucho en su labor destructora, y el Palencia se impone netamente. A los tres minutos, tira Fusté muy fuerte y devuelve el larguero, pero el oportunismo de Marcelo, hace que marque el tercer tanto al tirar con suma rapidez, una vez descolocado el portero contrario. Tres minutos más tarde se registra un buen avance de la Segoviana, y un tiro de Herrera, es devuelto por el poste. Vuelve al ataque el Palencia, y a los ocho minutos, Mario pasa a Marcelo y éste marca el cuarto tanto para los palentinos. A los 24, siguiendo el pleno dominio local, Fusté, de cabeza, al rematar una falta sacada por Mario, pone el marcador 5-0 a su favor. Cuando iban 29 minutos, un avance forastero, da lugar a una internada de Garzón, que consigue marcar el único gol para su equipo. Los últimos minutos domina algo la Gimnástica, pero sin resultado. Y termina el encuentro con el resultado de 5-1.

Seis córners sacó a su favor el Atlético, por dos la Gimnástica.

LOS EQUIPOS

No pretenderemos hacer una crítica de la actuación de la Gimnástica. No se nos oculta que jugar su primer partido y en campo extraño, no es lo más adecuado para un rendimiento normal. Tiene una buena línea defensiva, más floja por las alas que por el centro, que con Domingo, se presenta muy firme. De los medios nos gustó más Costa que su compañero. Y en la delantera, todos rápidos y bien entrenados. Sobresalieron Miranda y Garzón, con el veterano Herrera, este último por aquello de que «más sabe el diablo por viejo...».

El Palencia, formidable en su cuarteto defensivo. Flojeó algo en su línea de volantes, que no encontraron adecuada colocación. Y de la delantera, la oportunidad magnífica de Jesusín, los buenos pases de Fusté, con la movilidad de Marcelo, y las buenas maneras de Pintós, a quien se le dió poco juego. Madorrán estuvo bien en el pase, pero algo frío. En conjunto, el equipo actuó bien, más que por lo que se le vió, por las esperanzas de produjo en el público.

BUEN REMATE.--Mario había sacado una falta con precisión admirable, como admirable fué el remate de cabeza de Fusté, que valió el quinto gol para el Palencia.—(Foto Payá).

El Béjar derrotó al Júpiter Leonés por 2-0

(Servicio especial DIARIO-DIA)

Béjar, 11. — Alineaciones:

Júpiter Leonés: Goyo; Gelito, Angel, Tinín; Armando, Suárez; Rogelio, Angelín, Jaime, Reyero y Navajos.

Béjar Industrial: Blázquez; Manolín, Cermeño, Bouzas; Nico, Gerardo; Nito, Tonchín, Rosado, Paquito y Marzá.

Arbitró, Santa María, bien, aunque en la segunda parte favoreció algo a los forasteros.

Asistió bastante público a este primer partido, que ha ganado merecidamente el equipo local. La primera parte transcurrió con dominio del Béjar, ya que el Júpiter hacía un juego bastante desarticulado y con poca cohesión, superándoles los de casa. En cambio, en la segunda parte, el once leonés se creció, hizo mejor calidad de juego y dominó más que el conjunto bejarano, aunque la delantera estuvo algo floja en el tiro, si bien hay que destacar la firmeza de la defensa local, especialmente la del portero que paró algunos tiros que llevaban marchamo de gol.

A los 18 minutos de la primera parte, y con mayor dominio del Béjar, se marcó el primer tanto para el conjunto local, por mediación de Rosado, que de cabeza, remató formidablemente un buen pase que le había hecho Tonchín. A pesar de que el Béjar presiona más y crea más ocasiones de peligro, se llega al descanso sin más variación, con 1-0 a favor de los locales.

Empieza la segunda parte, y, como se ha dicho, el Júpiter juega más que anteriormente, y presiona en bastantes ocasiones. Sin perjuicio de su dominio el Béjar, con gran entusiasmo, sigue haciendo incursiones peligrosas ante la meta contraria, y en una de ellas, cuando iban 15 minutos de esta segunda parte, Paquito pasa a Rosado y éste, de cabeza, incrusta el balón en la red, valiendo el segundo y último tanto para el Béjar.

A los 32 minutos, en un buen avance de los leoneses, Blázquez hace un verdadero paradón, a un tiro muy duro de Reyero, evitando un gol que parecía ya seguro. Con mayor dominio forastero, pero sin resultado práctico en el marcador, termina el partido, con el resultado de 2-0 a favor del Béjar.

Por los visitantes se han distinguido Navajos y Jaime, y por el Béjar, Blázquez, que fué el mejor de los 22, Cermeño y Tonchín.

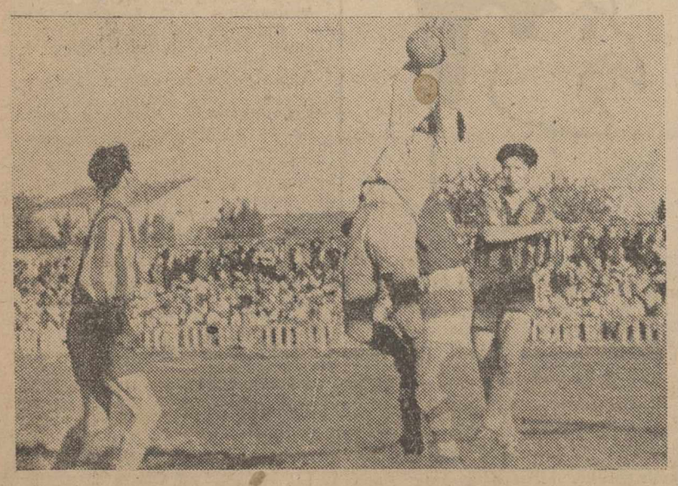

BLOCAJE.--No faltaron los intentos de los segovianos, pero el portero palentino, Mampols, estuvo seguro y firme, como se le ve en este blocaje aun acosado por los contrarios.—(Foto Payá).

Buena actuación del Castilla en Avila

A las 13 minutos tenía 2-0 a su favor

Retrasó entonces sus líneas y sobrevino la fuerte reacción contraria

AVILA, 4; UNION CASTILLA, 2

(Crónica especial para EL DIARIO PALENTINO-EL DIA DE PALENCIA).

Avila, 11.—A las órdenes de De Juan, del Colegio del Centro, que estuvo discreto, los equipos saltaron al campo como sigue:

CASTILLA: Mundo; Pérez, Luciano, Martínez; López, Tito; Emilín, Medina, Manso, Abad y Mendoza.

AVILA: Alonso; Córdoba, Encinar, Jiménez; Chuli, Canete; Martínez, Rigau, Novas, Serrano y Nicue.

El partido, en general, ha sido muy vistoso por parte de ambos equipos, por lo que el público ha salido muy satisfecho. Los dos equipos han realizado jugadas de mucho mérito, y, sobre todo, con gran entusiasmo y coraje. El Castilla llegó a tener doscero a su favor cuando iban trece minutos de juego, pero cometió el error de retrasar entonces a todas sus líneas, y, a pesar del hermético cerrojo, les fué muy difícil sostenerlo, ya que faltaba la mayor parte del tiempo del partido.

A los nueve minutos de empezar, Abad tuvo un fallo, y Emilín bombeó el balón de tal manera que el portero lo ayudó a entrar en su portería y era el primer gol para el equipo palentino. A los trece minutos, Córdoba pasa en corto a su portero, pero tan en corto, que se arma un barullo ante la meta local, y se produce un penalty, que ejecutado por Medina, vale el segundo tanto para los forasteros. El partido, con este resultado se pone muy emocionante. Es entonces, cuando el Castilla, creyendo ganado el encuentro, retrasa a sus jugadores, bajando Manso a la defensa. Reacciona fuertemente el Avila y domina, facilitado por la táctica contraria. A los treinta minutos, Nicue centra y Novas, de cabeza, pone uno-dos el marcador. Y cinco minutos más tarde, Serrano empalma un tiro sobre la marcha, tan fuerte que aunque el portero palentino lo detiene, se le escapa de las manos el balón y entra en la red. Con empate a dos, se llega al descanso.

La segunda parte, baja algo de calidad. A los veinte minutos, Serrano avanza, cede a Nicue, y éste marca el tercer tanto para el Avila. Y un minuto después, el mismo Nicue estrella un tiro en el poste, pero cuando iban veintiséis minutos, Nicue de golpe franco marca el cuarto gol para el Avila, terminando sin más variación el encuentro, con la victoria local por cuatro-dos.

Como decimos al principio, el partido ha sido muy emocionante y entretenido. El hecho de que se adelantara el Unión Castilla con dos-cero a su favor, hizo temer a los del público; porque el equipo palentino estaba jugando muy bien, con gran empuje y codicia enorme. Su defensa y el resto de sus elementos, se empleaban con gran energía y empuje, sin que llegaran a ser sucios, pero sí con entusiasmo sin igual. Tuvieron el error de creer que con el resultado de dos-cero a su favor, cuando apenas había empezado el partido, podían defender bien esa diferencia y se replegaron, lo que, en definitiva favoreció al Avila que se empleó a fondo, reaccionó fuertemente y supo romper la cerrada defensa de los contrarios.

Pero el Castilla ha dejado aquí muy buena impresión. Es un equipo que actúa con mucha rapidez y entusiasmo, y es muy otro de aquel que actuó en la pasada temporada, sobre todo de los que jugaron en la primera fase. Hoy dió sensación de un buen conjunto al que cabe esperar una buena actuación en este torneo. Destacaron Manso, cuando bajó a la defensa, los medios y todos por su entusiasmo y decisión.

El Avila empezó un tanto flojo, pero supo reaccionar a tiempo, jugando bien las líneas de atrás, actuando mejor el volante izquierdo que el del otro lado, y, en fin, en la delantera, Novas fué el mejor, estando siempre muy bien con la eficacia en él conocida y muy bien los extremos.—J. L. M.

MARCADOR

TERCERA DIVISION

GRUPO QUINCE

Resultados:

Europa Delicias-Atlético Zamora	1-1
Atlético de Palencia-G. Segoviana	5-1
Avila-Castilla	4-2
Ponferradina-Salamanca (jugado el día 8)	2-1
Béjar-Júpiter Leonés	2-0

Clasificación

	J.	G.	E.	P.	F.	C.	Pn.
1.—Béjar	1	1	0	0	2	0	2
2.—Atlético de Palencia	1	1	0	0	5	1	2
3.—Avila	1	1	0	0	4	2	2
4.—Ponferradina	1	1	0	0	2	1	2
5.—Atlético de Zamora	1	0	1	0	1	1	1+1
6.—Europa Delicias	1	0	1	0	1	1	1—1
7.—Salamanca	1	0	0	1	1	2	0
8.—Castilla	1	0	0	1	2	4	0
9.—Gimnástica Segoviana	1	0	0	1	1	5	0
10.—Júpiter Leonés	1	0	0	1	0	2	0

La sorpresa de la jornada estuvo a cargo del Zamora en Valladolid

Empató a un gol frente al Europa

EUROPA DELICIAS, 1;
AT. DE ZAMORA, 1
(Servicio especial DIARIO-DIA)

Valladolid, 11. — Los equipos se alinearon así:

Atlético de Zamora.—Cobas; Jerome, Marqués, Martínez; Alberto, Nano; Cela, Santiago, Merelo, Moreno y Cuesta.

Europa Delicias.—Esteban; Ribero, Martín, Garnica; Llorente, San José; Torres, Rodríguez, Carmelo, Poli y Andrinus.

El partido ha sido de mala calidad por parte del Europa Delicias, que, aunque dominando más que los visitantes no acertó su delantera a romper la ordenada defensa de los zamoranos, que en todo momento se mostraron muy serenos y firmes en deshacer los intentos de sus contrarios.

A los 18 minutos de la primera parte el Zamora en uno de sus avances, marca su gol por mediación de su buen extremo Cela, que se está mostrando muy codicioso y eficaz, rematando así una buena jugada de toda su delantera.

Por más esfuerzos que realiza el Europa para empatar llega el final del primer tiempo sin conseguirlo, marchando los jugadores a la caseta con la diferencia de 0-1 a favor del Atlético zamorano.

Empieza la segunda parte y parece que el Europa sale decidido a decidir el encuentro a su favor, pero sigue fallando su delantera. A los siete minutos, al fin consigue empatar por medio de uno de sus interiores. Sigue con mayor dominio del Europa, pero el once visitante continúa también mostrando la firmeza de sus líneas defensivas, y en cuantas ocasiones se le presentan ataca a su vez poniendo en peligro la meta local.

Se registran varios tiros de los delanteros locales, pero siempre mal dirigidos, en parte por su fracaso, y en parte por la labor de la defensa contraria, muy pegajosa siempre, y con su rapidez en el despeje o en estorbar los tiros, lo cierto es que no salen nunca chuts claros, con lo que va transcurriendo el tiempo sin que la igualada se deshaga. Cuando faltaban cinco minutos para terminar, se origina un incidente entre los jugadores, abroncando al árbitro, pero no pasa nada, sino que se llega al final del partido con el empate a un gol, lo cual es una victoria para el equipo zamorano, que ante el público se presentaba como víctima propiciatoria.

En general el Atlético de Zamora se mostró muy correcto, rápido en la concepción de las jugadas, destacando el extremo izquierda Cela. Por el Europa únicamente Poli se salvó.

Ferias de la Santa Cruz en ASTUDILLO

Los días 14, 15, 16, 17 y 18 de Septiembre de 1955

DE TODA CLASE DE GANADOS

MAGNIFICAS NOVILLADAS

LOS DIAS 16, 17 Y 18

ESPADAS:

Abelito Gómez, Paquiro, Marcial Villamediana, Julio Marquez y Manolo Quintanilla

BAILES PUBLICOS, FUEGOS ARTIFICIALES, CINE y otras grandes diversiones, amenizando las Fiestas la Banda de Música de Carrión de los Condes

FUNCION ROMERIA AL SANTISIMO CRISTO DE TORRE el día 17

Lo que fué la jornada en el Grupo 15.º de Tercera División

Buena actuación de los equipos palentinos

Ha empezado la Liga en el Grupo 15.º de Tercera División, al igual que en los restantes. Pero, es natural que a nosotros nos interese observar a los nuestros, la actuación de los dos equipos palentinos en la palestra, a los que hemos de seguir paso a paso para alentarles en su labor.

Empecemos, pues, por hacer un pequeño resumen semanal de lo sucedido en cada jornada.

El Béjar, con su valiosísimo triunfo sobre el Júpiter Leonés, encabeza la clasificación general, por mejor cociente que los restantes equipos que triunfaron. Esto, claro está, por ser la primera jornada y haber tenido la fortuna de que su puerta quedase imbatida. A la segunda ronda, esto puede cambiar. Pero bueno será tener muy en cuenta que el triunfar sobre conjunto tan calificado como es el leonés, nos indica ya que el equipo de Béjar se presenta este año con muchos bríos.

La sorpresa de la jornada la dió el Zamora al empatar en Valladolid frente al Europa Delicias, al que tuvo casi siempre en vilo, porque aun el empate les costó conseguir a los propietarios del campo. Y de la ciudad vecina, nos dicen que el Zamora está muy bien, con su peculiar juego rápido y desconcertante, a base siempre de su escurridiza delantera y de ese buen jugador que es Cela. No lo perdamos de vista.

Merece también destacarse la buena actuación de nuestro «Unión Castilla» en Avila, en donde llegó a tener 2-0 a su favor, y por una demasiada confianza en esa diferencia, retrasó sus líneas y fué desarticulada su defensa, superándoles por goles al final de la contienda. Pero sintámonos satisfechos de la noticia más importante de este partido, cual es la de señalar que el «Unión Castilla» es un buen conjunto el que tiene este año, y eso, por ahora, nos tiene que bastar, para confiar en sus futuras actuaciones.

Destaca, también en la jornada la amplia victoria del Atlético de Palencia, que está situado en segundo lugar, por esas complicadísimas matemáticas del Reglamento de colocar primero al que resulte con mayor COCIENTE entre los goles a favor y los goles en contra. Pero, ya veremos en sucesivas jornadas lo que puede suceder.

Como el jueves último la Ponferradina derrotó por 2-1 al Salamanca, resulta que en esta primera jornada el único equipo que ha puntuado positivamente es el Atlético de Zamora, y, en contraposición, el que ha llevado a su casilla los negativos, ha sido el Europa Delicias.

Mas no es posible sacar consecuencias concretas de esta primera jornada, sino atisbos de cómo se presenta la lucha entre los diferentes conjuntos. No será la lucha fácil para nadie. Habrá, pues, que andar con muchas precauciones.

Pero, nos alegramos de que en estas primicias del Campeonato, el resumen favorable a los equipos palentinos, sea bien notorio. Y, como en otro lugar se dice, principio quieren las cosas.

REPRESENTANTES EXCLUSIVOS

Magníficamente retribuidos, deseamos en la Capital en cada pueblo importante, para vender relojes a plazos directamente al público, con muestrarios. Exigimos solvencia y grandes aptitudes para la venta. Escriban: «Relojes»

APARTADO 10.049. MADRID

POMPAS FUNEBRES

CRESPO

Casa fundada el año 1900

TELEFONOS: de día, 1751 de noche, 2804

RECEBEDO DE BENGOA, NUM. 6

M.C.D.2022

SEGUNDA DIVISION
GRUPO PRIMERO

EL EIBAR GANO EN LAS GAUNAS

Con el anterior partido, las notas más destacadas fueron los empates en Santander, Ferrol y Tarrasa

ZARAGOZA, 4; SABADELL, 1

Zaragoza, 11.—Zaragoza: Lasheras; Torres, Alustiza, Gil II; Villegas, Gil I; Chaves, Estragues, Serer, Laine y Parés.

Sabadell: Velasco; Rovira, Socias, Roca; Avelino, Segarra; Vila, Vilar, Fontanet, Queralt y Muñoz.

Arbitró el señor Cruz Carrascosa, de la Federación andaluza.

Al medio minuto Serer marca el primer tanto del Zaragoza. A los cuatro el mismo jugador vuelve a marcar de cabeza, al rematar un centro. A los 44, Fontanet consigue el único gol del Sabadell. Con 2 a 1 termina la primera mitad.

A los dos minutos de la segunda parte Serer marcó el tercero en una escapada y aprovechando un fallo del portero. A los 18 el mismo jugador logra el cuarto tanto aprovechando un nuevo fallo de Velasco.

El equipo visitante recurrió a marrullerías, que fueron protestadas por el público. El árbitro estuvo deficiente.—Alfil.

LOGROÑES, 1; EIBAR, 2

Logroño, 11.—Logroñés: Emeri II; García, Oyón, Turón; Emeri I, Gastesi; Castaleira, Bernadó, Satur, Artabe e Iparramendi.

Eibar: Querejeta; Portu, Eibar, Bastida; Valdés, Aizpuro; Insausti, Roberto, Pérez, Loyola y Arenegui.

Arbitró el colegiado, señor Surre, que estuvo bien.

El partido se inició con tren rápido que se mantuvo durante todo el primer tiempo, en el que dominó el once local, en parte por el juego retrasado de los visitantes. El dominio, sin embargo, no tuvo consecuencias en el marcador por la ineficacia de los delanteros.

En el segundo tiempo el Eibar abandona su táctica defensiva y el partido se iguala. A los 7 minutos Pérez, de tiro cruzado, logra el primer gol del Eibar y a los 28, Loyola consigue el segundo. El Logroñés juega con entusiasmo y a los 33 minutos el árbitro sanciona con un penalty al Eibar que, tirado por Bernadó se transforma en el único gol del Logroñés. Se tiraron 11 córners contra el Eibar y uno contra el Logroñés. Destacaron por el Eibar, Valdés e Insausti y por el Logroñés el portero y Cyón y Turón.—Alfil.

CAUDAL DEPORTIVO, 4; SESTAO, 0

Mieres, 11.—Caudal: Eroles; Valentín, Fernando, Pirulo; Trujillo, Perniche; Toñín, Orive, López, Cervín y Urosa.

Sestao: Edu; Llona, Sertuche, Jaime; San Martín, Rangui; Beasuche, Tejada, Uriarte, Ibaola y Saiz.

Arbitró el señor Castañeda, del Colegio gallego.

A los tres minutos de iniciado el encuentro, Orive recibe un pase de Fermín, y desde fuera del área tira y marca el primer tanto local. Seis minutos más tarde, en un córner sacado por Toñín remata Orive de cabeza y marca el segundo tanto. Van 38 minutos de esta primera tanda y en una falta tirada por uno de los defensas locales, recoge López encontrándose el portero forastero adelantado, tira a puerta y consigue el tercer tanto. Con el resultado de tres a cero termina este primer tiempo.

El último tanto se produce a los 31 minutos de la segunda fase, en un avance de Fermín por la izquierda, quien pasa a Toñín, en situación de interior, el que marca el cuarto y último tanto. Con anterioridad a este tanto, Toñín a los 21 minutos marca el gol, que es anulado por el árbitro

Por los forasteros destacaron Llona y Artuche. Su línea delantera estuvo muy movida. Por los locales merece destacar a Valentín y Fernando, en la línea defensiva. Cumplieron Pirulo y Fermín, y en la línea delantera Crive y Fermín fueron los más peligrosos.—Alfil.

REAL GIJON, 1; INDAUCHU, 0

Gijón, 11.—Indauchu: Rey (Abzijon); Lecea, Valiño, Zamacona; Ontoria, Uría; Urizar, Gojenuri, Zarra, Panizo y Artabe.

Gijón: Sión; Armendáriz, Altisent, Germán; Medina, Molinucu; Pineda, Ortiz, Prendes, Biempica y Sánchez.

Arbitró Blanco Quintas, que estuvo muy mal y sin facultades, siguiendo el juego siempre desde el centro del campo lo que originó muchas protestas del público.

El único gol del encuentro lo marcó el Gijón a los 23 minutos del primer tiempo al sacar Germán una falta desde el centro, bombeando sobre puerta. Ortiz entró al remate y de buen cabezazo logró el tanto.

En la primera parte el dominio fué muy insistente por parte del Gijón que desaprovechó muchas ocasiones. La defensa del Indauchu, por el lado izquierdo, acosó con mucha dureza. En la segunda parte, el dominio fué más insistente por el Indauchu, que también perdió algunas ocasiones buenas de marcar. En el Gijón destacaron Medina, Altisent, Molinucu y Prendes y en el Indauchu, Ontoria, Gojenuri y en el segundo tiempo Zarra. En conjunto, los dos equipos actuaron en un nivel bajo técnicamente considerado.—Alfil.

TARRASA, 1; LERIDA, 1

Tarrasa, 11.—Lérida: Gascón; Fonseca, Modol, Exquerda; Giménez, Rieles; Arocena, Boneu, Guillamón, Noguera y Couto.

Tarrasa: Bru; Ajque, Abella, Diego; Iriarte, Selma; Bagur, Arroyo, Vellverdú, Pagés y Lera.

El equipo local ha empezado mal la liga y lo decimos no por el empate registrado al finalizar el encuentro, sino por el pobre juego desarrollado por sus componentes. En la primera mitad aun se vieron algunas jugadas, pero en los cuarenta y cinco minutos restantes, todo el equipo ha ido a la deriva. El Lérida se ha presentado con un equipo muy bien conjuntado, combinando muy bien las jugadas, pero estas no tuvieron efectividad unas veces por la actuación de la defensa local, otras por la falta absoluta de rematadores del equipo visitante.

Al empezar el partido domina el Tarrasa y en uno de los avances, Lera centra sobre la meta defendida por Gascón, recogiendo el balón Bagur, quien de fuerte chut bate al portero del Lérida que no puede hacer nada por estar completamente tapado por sus compañeros. Poco después un fuerte tiro de Iriarte se estrella en el larguero y otro de Bagur lo para admirablemente Gascón. Hasta el final del primer tiempo se suceden las jugadas ante ambas porterías, pero sin peligro alguno.

El segundo tiempo es de un juego de baja calidad, especialmente por parte del Tarrasa, que le fallan sus dos interiores. A los 22 minutos, el Lérida corre el balón por su extremo derecha enviando un centro sobre puerta que recoge Guillamón, quien marca el tanto del empate.

Por el Lérida se distinguieron Gascón, Modol, los dos volantes, Arocena y Nogueras, y por el Tarrasa: Iriarte, Lera, Bagur, Vallverdú y Selma. Realizó un buen arbitraje el señor Simo.—Alfil.

EL FERROL, 1; OVIEDO, 1

El Ferrol del Caudillo, 11.—En el Estadio Manolo Rivera se celebró este encuentro de segunda división de liga. Los equipos, bajo las órdenes de Arce, colegiado de Santander, formaron así:

El Ferrol: Bernabé; Tom, Anca II, Anca III; Caritos, José; Carlos, Chillón, Bello, Alvarito, Seijas y Mouza.

Oviedo: Argila; Toni, Alvarito Sport III; Pichi, Félix; Durán, Ferrero, Fábregas, Alsúa y Castro.

El primer tiempo fué de juego rápido por parte de ambos conjuntos pero dominó ampliamente El Ferrol, a pesar de que a los 15 minutos se le castigó con un golpe franco, casi en penalty que, tirado por Fábregas detuvo Bernabé. Terminó el tiempo sin que el marcador funcionase.

En la segunda mitad, a los 16 minutos, al tratar de hacer un despeje tropezó con el guardameta ferrolano y quedó éste tendido, cortándose el juego. Domina por su entusiasmo El Ferrol, y a los 37 minutos, Bello, ya dentro del área, al ir a rematar es sujetado por uno de los defensas. El árbitro señala penalty, que tira Bouza, despejando de manos muy flojo, Argila, Bouza vuelve a recoger con serenidad y dispara a las mallas este tanto, que fué objeto de grandes ovaciones.

Momentos después se retira, por sufrir un encontronazo, José Carlos. Los ovetenses juegan con marrullerías y entre ellos destacan el veterano Alsúa y el extremo Castro, que el árbitro pudo muy bien evitarlas expulsándoles del terreno de juego, pues se dedicaban más al hombre que a la pelota. En un avance ovetense se produce una "melé" ante el marco ferrolano y por despeje flojo de un defensa, se hace con el esférico Alsúa, que logra el tanto del empate.—Alfil.

R. SANTANDER, 0; BARACALDO, 0

Santander, 11.—Santander: Lobera; Campón, Barrenechea, Echave; Santín, Maristany; Toves, Gómez, Tarro, San Emeterio y Arzuaga.

Baracaldo: López; Bastida, Vergareche, Guinea; Echevarría, Gorostiza; Onaindia, Cortazar, Goyo, Ibarrondo y Beitia.

Arbitró sin dificultades Bienzobas. No pudo ser más desafortunado el debut del equipo casero en la segunda división. En su primer partido ha visto marchar de su campo un valioso punto. No ha sido ni mucho menos ajena a esta marcha la absoluta incapacidad para el fútbol de casi la totalidad de los nuevos elementos que forman en el equipo santanderino: El Baracaldo, joven y entusiasta, no hizo tampoco grandes alardes de técnica, pero ha echado coraje en la contienda, y se llevó para los Altos Hornos el merecido empate.

El partido fué de pobre juego y poco se puede decir de él salvo en contados momentos en que los jugadores corretearon por el campo buscando o rechazando la pelota que muy pocas veces fué perfectamente controlada. El Santander tiró más y mejor a puerta, sacó siete córners, todos en el primer tiempo, por ninguno del Baracaldo. Cabe solo salvar del naufragio por los locales a Lobera, seguro en el marco, Barrenechea, Santín y Tarro. Por el Baracaldo se distinguieron López y Echevarría.—Alfil.

OSASUNA, 3; FELGUERA, 1

Pamplona, 11.—Osasuna: Montes; Salvatierra, González, Egaña; Blanco, Glaria II; Areta, Recalde, Sabino, Glaria I y Vila.

La Felguera: Bellido; Lucio, Iruretagoyena, Martín; Herrero, Bronti; Fausti, Juanjo, Pascual, Cáceres y Alipio.

El encuentro ha sido muy disputado pero en ambos bandos se ha notado la falta de compenetración natural al comienzo de la temporada.

A los 29 minutos, Recalde, cede en corto a Areta y logra el primero para su equipo.

A los 43 minutos, Sabino logra el dos a cero, al resolver de un tiro, por bajo, un flojo despeje de la defensa asturiana.

Reanudado el juego es Fausti quien hace mover el marcador al conseguir el gol de La Felguera.

Faltan dos minutos para finalizar el encuentro, saca el Osasuna un córner por el lado derecho, y el guardameta Bellido da un empujón a Vila con las dos manos impidiendo el remate. El correspondiente penalty lo convierte Recalde en el tercer gol del Osasuna.

El equipo de La Felguera causó buena impresión, destacando la labor defensiva. El Osasuna flojeó algo a causa de que dos jugadores titulares no pudieron alinearse hoy. Dirigido el encuentro por el colegiado catalán Gómez Contreras, sin complicaciones.—Alfil.

Durántez Padierna
MEDICO-DENTISTA
Martínez de Azcoitia, 1, primero
PALENCIA

Los tab'ajeros madrileños no quieren subir el precio de la carne

Madrid, 12.—En reunión celebrada por los tablajeros de Madrid, presidida por el delegado provincial de Sindicatos, se acordó elevar al gobernador civil de la provincia, las siguientes conclusiones: el gremio se opone, en principio a una elevación de precios, que sería contraproducente y pide una reunión urgente de la Junta de Precios, para tratar del problema. Solicita una revisión de la Orden Ministerial de libertad de contratación en el sentido de extenderla al detallista; tope de precio para la compra en canal en el matadero, igualmente que ocurre en el pescado y la verdura. Importación de carne congelada y refrigerada, que llegue a cubrir el déficit de nuestra cabaña nacional. Revisión de toda la legislación sobre el comercio de la carne y transformación de dicho comercio, adaptándole a las necesidades actuales, teniéndose en cuenta que existe un elevado porcentaje de hueso y sebo que el carnicero paga al precio de carne, ya que este artículo, que se vende a 0,40 el kilo, se abona a 26 y además paga al Ayuntamiento 1,05 pesetas de impuesto. Debe buscarse la industrialización de los subproductos, en beneficio del consumidor.—Cifra.

ELIMINE SU HERNIA

SIN MAGULLAMIENTOS, TORTURAS NI MOLESTIAS, que ocasionan los vulgares bragueros de serie, vendajes y demás adicionales que en vez de aliviar tanto perjudican la dolencia, esta será corregida y evitará el riesgo de su estrangulación adoptando el obturatriz «KORR-SAN». Original invento. (Patentado m. u. núm. 26.257), **innovación ortopédica**, que obtura y cierra eficazmente el orificio herniario sin dejar rastro. Consulte al médico. (C. C. S. n.º 12.080).

CON EL ESTOMAGO CAIDO

ESTARA SIEMPRE AMARGADO, ya que la desnutrición, malas digestiones, estreñimiento, etc., son desarreglos que incapacitan de efectuar las más indispensables actividades y motivan el tener que soportar un continuo sufrimiento y malestar, que ocasiona amarguras y preocupaciones. Suprimirá estos inconvenientes con el novísimo **ADUCTOR «KORR-SAN**, original invento. (Patentado núm. 26.684), **innovación ortopédica**, que al situar el estómago e intestinos a su normal posición, corrige eficazmente la dolencia eliminando totalmente las molestas magulladuras de anticuadas fajas que tanto mortifican y perjudican. Consulte al médico. (C. C. S. núm. 11.442).

AVISO: El Instituto Ortopédico «KORR-SAN», atenderá a cuantos estén interesados. Horas, de 10 a 1 solamente, y días indicados, en las Plazas y Consultorios médicos siguientes: En **PALENCIA**, el viernes, día 16 de Septiembre, Doctor TEOGENES M. AGUILAR, calle Mayor, núm. 28 (junto Casa Marcelo). En **LEON**, sábado, día 17, Doctor E. DOMINGUEZ GARCIA, calle Alcázar de Toledo, núm. 6. En **SANTANDER**, el martes, día 20, Doctor E. CASTILLO OYARBIDE, calle Daoiz y Velarde, núm. 13, según sus prescripciones.

"KORR-SAN" INSTITUTO ORTOPEDICO **BARCELONA**
Muntaner, 115 - entlo. 2.ª

Comentarios de la prensa Suiza al partido del Real Madrid-Servette

Ginebra, 9.—He aquí los comentarios de la Prensa suiza sobre el partido jugado el jueves entre el Real Madrid y el Servette, correspondiente a la Copa de Europa.

«Journal de Geneve», con el título de «Los virtuosos de Madrid se estrellaron contra la cerrada defensa ginebrina»». «El juego fué desilusionado. Los invitados son tan buenos técnicos, que su dominio del balón prácticamente es un arte, pero los jugadores profesionales deben poder adaptarse a cualquier sistema de defensa que pueda presentar el contrario y los españoles fueron los que perdieron en este aspecto... El Servette fué derrotado solamente por los pelos... Los españoles atacaron casi siempre con siete hombres, sus arranques empezaban en Muñoz y Di Stéfano... Esta formación tiene indiscutibles ventajas, pero no se comprende cómo estos jugadores no rompieron la defensa. Lo peor fué su tiro, ya que por cada uno de ellos dirigido al marco, diez salían más cerca del banderín de córner que del portero Riesch».

«La Suisse», pone solamente como titular el resultado y dice: «Qué lástima que un equipo de las cualidades técnicas del Real Madrid no haya podido conquistar a los aficionados ginebrinos. La forma en que los españoles desencadenaron el valor de sus adversarios, no agradó en absoluto a los aficionados... Debe decirse que todos los jugadores son asombrosos maestros del balón, verdaderos artistas, pero exageran el juego y sufren las combinaciones. También nos desilusionó lo mal que tiraron a gol. Los profesionales que pasan gran parte de su vida entrenándose no deben tirar mal al marco... No se les debe permitir tal cosa... Aparte de que el juego no tuvo nada de interesante. Los españoles mostraron una gran precisión en el pase. En general, el público hubiese preferido ver una gran derrota de su equipo, pero en un verdadero partido».

«Gazette de Lausanne», dice: «Partido más bien desilusionador, porque los invitados con frecuencia se pasaron demasiado el balón, permitiendo a los defensas del Servette pararlos con efectividad».

«Tribuna de Lausanne», con el título «El Real Madrid derrota al Servette, pero no de una forma convincente», Dice: «A pesar de la riqueza en conocimiento del fútbol de los españoles, se les considera de segunda clase en cuanto a las tácticas. Fueron detenidos por el juego de obstrucción y aún lo facilitaron al detener el balón con demasiada frecuencia».

Este diario destaca como buenos jugadores a Alonso, Navarro, Muñoz, Pérez Payá, Di Stéfano y Rial.—Alfil.

ARETIO FIRMA POR UN EQUIPO PORTUGUES

Lisboa, 9. — Firmó por el Salgueiros de la Segunda División, el delantero centro gallego Aretio, que hace una temporada perteneció al Club Celta, de Vigo.—Alfil.

BASILIO PADRON, JUGADOR DEL CARACAS, AL VALENCIA

Valencia, 10. — Llegó esta tarde, procedente de Madrid, a donde ayer llegó desde Caracas, el jugador Basilio Padrón, que pertenecía al equipo del Lasalle, de Caracas, el cual ha sido contratado por el Valencia. Padrón tiene 26 años, es casado y juega en cualquier puesto de la delantera, si bien donde mejor se desenvuelve, según sus manifestaciones, es en el interior derecho. Agregó que se encuentra entrenado y en condiciones de incorporarse al equipo en cuanto lo juzgue oportuno el entrenador, ya que su situación jurídica es resolverla inmediatamente por tratarse de hijo de españoles. Su padre es canario, nacido en la Isla de Hierro.—Alfil.

Ayuntamiento de Castrillo de Onielo

Hasta el 27 del actual, inclusive, se admiten en la Secretaría Municipal proposiciones para tomar parte en la subasta de construcción de un lavadero público.

SEGUNDA DIVISION
GRUPO SEGUNDO

Cuatro victorias a domicilio salieron desconcertantes, en el Sur

Se produjeron en Tenerife, Sevilla, Málaga y Cádiz

PLUS ULTRA, 2; JEREZ, 1

Madrid, 11. — Alineaciones: Plus Ultra: Vendrell; Párraga, Román, Elizondo; Vilches, Lolo; Díaz, Campos, José Luis, Santamaría, Elizondo II.

Jerez: Sorraraín; Trilla, Sansón, Aldonza; García Verdugo, Rafa; Aguado, Cholo, Corcuera, Carcamo y Domínguez.

La primera parte finalizó con un tanto a cero a favor del Club visitante.

La tónica del primer tiempo ha sido de buen juego y ataque alternos, aunque dió más impresión de peligro los avances del Plus Ultra. A los 34 minutos de este período, un balón adelantado por los medios jerezanos, lo aprovecha el interior izquierda para tirar a puerta, rechaza el guardameta Vendrell y el interior Aguado centra y Carcamo remata y marca el único tanto para su Club. Los jugadores del Plus Ultra atacan y a pesar de su dominio no logran el empate durante la primera parte, estrellándose en tres ocasiones el balón contra el larguero.

En la segunda parte, ataca el Plus Ultra que aprovecha el cansancio del Jerez, que se emplea con menos fondo, y por esta causa retrasa a varios de sus jugadores con el fin de adoptar un plan defensivo. Otro balón lanzado por la delantera local se estrella en el poste. En una indecisión logra el Plus Ultra el empate al marcar Díaz. El dominio del Plus Ultra se intensifica y es abrumador en algunos instantes. Dos minutos después del anterior tanto, una combinación del ala derecha del ataque finaliza con un disparo de Elizondo II y es el gol del triunfo.

Destacó en el Jerez, Sansón, los dos medios y los delanteros. En el Plus Ultra, todos lucharon con gran entusiasmo.

El arbitraje de Tomás López, bueno.—Alfil.

MALAGA, 1; EXTREMADURA, 2

Málaga, 11. — Alineaciones: Extremadura: Rovira; Casuco, Roberto, Pastor; Vecino, José Luis; Manso, Alda, Hernández, Domínguez y Taranco.

Málaga: Del Río; Alonso, Borrera, Rubio; Monerri, Gutiérrez; Perella, Tercero, Galacho, Lasa y Bernardez.

Arbitró el señor Cerezuela, muy bien.

En la primera parte, el Extremadura, que jugó bien a la defensiva se lanzó al ataque, y a los 35 minutos, Domínguez, consigue el primer gol. A los 39, Hernández, marca el segundo.

En el segundo tiempo, el Málaga tropieza con el cerrojo hermético impuesto por el enemigo, y solamente, consiguió un tanto a los 32 minutos, obra de Tercero.

El Extremadura jugó con mucho entusiasmo, marcando al equipo contrario hombre por hombre. Su defensa fué muy eficaz. El Málaga, atacó contínuamente, pero sin mordiente. La delantera fracasó rotundamente, así como los medios volantes. Unicamente, destacaron, Alonso y Del Río.—Alfil.

BETIS, 1; SAN FERNANDO, 2

Sevilla, 11. — Betis: González; Leridesma, Vilariño, Cifuentes; Lora, Genaro; Linares, Guerrero, Del Sol, Sobrado y Flores.

San Fernando: Gómez; Jiménez, Tomé, Barcina; Villita, Devesa; Periñán, Chispa, Paulino, Loren y Ayala II.

Arbitró, Campos Santín.

Comenzó el partido con dominio alterno, pero el Betis acaba por imponerse a los pocos minutos. A los once, Sobrado, chuta oportuno salvando la situación el portero poco antes de la raya. A los catorce minutos, el mismo jugador pone en peligro la puerta visitante con un remate de cabeza, esquinado, que salió fuera por muy poco. Cuatro minutos más tarde, también Sobrado, se interna embalado pero le arrebata el cuero Gómez en espectacular parada. Poco después, en la portería visitante, se repite una salida en una situación semejante. Reacciona el San Fernando y Ayala II, a los 29 minutos, corona una incursión con un fuerte tiro que para González con apuros. Otro disparo que González envía a córner y el mismo Loren lo convierte en gol.

Consigue el Betis llevar el juego al campo contrario durante unos minutos, pero a los 35 minutos, se renuevan los ataques forasteros y Ayala II recoge un centro de Loren, marcando el segundo tanto. Poco después, Gómez detiene un tiro de De Sol. A los 44 minutos, el mismo portero se luce en tres tiros consecutivos, llegándose al descanso con el resultado de dos a cero a favor del San Fernando.

Al reanudarse el encuentro, Guerrero burla una salida de Gómez, y marca el único tanto del Betis Después, una buena combinación de la delantera bética, Sol chuta, y el portero cede a córner. A los quince minutos, córner lanzado por Linares remata Sobrado, y Gómez, pierde el cuero con su cuerpo mismo en la raya, no concediéndose el tanto y protestando el público. Continúa el juego con dominio alterno, y a los 28 minutos, un chut de Loren, desde el medio del campo, se estrella en un ángulo. A los 36, Sobrado, lanza un disparo que sale rozando el poste. Seguidamente, De Sol, falla sólo ante la puerta, enviando el balón a las nubes. El dominio de los béticos es absoluto, sus delanteros se volcaron hasta que al final los del San Fernando tuvieron una reacción sin consecuencias.

Destacaron por el Betis, Cifuentes. Genaro y Sobrado.

Por San Fernando, Ayala II.

Arbitraje bueno, pero con algunos errores.—Alfil.

TENERIFE, 1; MESTALLA, 2

Santa Cruz de Tenerife, 11.—Alineaciones: Tenerife, Cuco; Chicho, Isal, Perla; Villar, Oscar; Tomás, Julio, Antonio, Padrón y Carrasco.

Mestalla: Florentino; Peñarroja, Fernando, Mestre; Piquer, Payá; Aliaga, Enguidanos, Gago, Ricardo y Requena.

Lleno absoluto y día caluroso. Ha sido un encuentro disputadísimo, donde los forasteros han realizado un magnífico partido, logrando limpiamente la victoria, ya que sus jugadores han puesto un enorme entusiasmo. Su defensa central, Fernando, a los 41 minutos de juego, a un pase de su extremo Tomás, en fallo de Antonio, inauguró el marcador.

Dos minutos después, empataba Gago, en una combinación con su extremo izquierdo.

En la segunda parte, a los veinte minutos, el Mestalla, obtiene el gol del triunfo, al recibir un balón adelantado del extremo derecho Aliaga, enviando la pelota, cruzada, a la portería.

El Mestalla, jugó mucho más que el Tenerife, y se impuso en los primeros momentos, por su mejor calidad de juego.—Alfil.

ESPAÑA DE TANGER, 4; GRANADA, 2

Tánger, 11. — El España ha iniciado la temporada con un claro y justo triunfo, venciendo al Granada, por cuatro a dos.

Alineaciones. — España: García Ojeda; Felipe, Rusiñol, Salem; Fernández, Arenas; Lorente, Bolea, Roth, Domínguez y Granados.

Granada: Piris; Vicente, Felipe, González; Sueza, Padilla; Guerrero, Rius, Rafa, Cea, y Rodríguez.

Arbitró, Carmelo.

Había expectación por ver al equipo local con cinco jugadores nuevos en un conjunto que apenas se había entrenado. Comenzó el conjunto local con poca fortuna, pues Domínguez, apenas transcurridos pocos minutos, se resintió de una lesión en la clavícula y tuvo que retirarse, quedando diez jugadores españistas. Pese a este handicap, el España, ha realizado un magnífico primer tiempo, llevando siempre la iniciativa y manteniendo a raya las intentonas de la vanguardia forastera. Bolea, efectuó una gran actuación, marcando los dos primeros goles locales, consiguiendo Lorente el tercer gol españista. Y faltando ocho minutos, Rafa, aprovecha una indecisión de Rusiñol, marcando el primer gol granadino. Termina el primer tiempo con el resultado de tres a uno.

En la continuación, sigue el dominio local. En el minuto doce, Bolea, consigue el cuarto tanto. Reaccionan los granadinos y en el minuto catorce, Rodríguez, marca el segundo tanto granadino. Sigue la presión española. Faltando tres minutos, Bolea, es objeto de un claro penalty.

El España, es despedido con una ovación por el brillante triunfo inaugural. La afición salió satisfecha por el rendimiento de las nuevas adquisiciones. El Granada, se mostró poco eficaz. En su defensa vulnerable, se nota la ausencia del veterano Millán. No obstante, batallaron hasta el final, destacando Rodríguez. El arbitraje, muy discutido.—Alfil.

Resultados de los partidos en los grupos de Tercera División

Grupo Primero

Arsenal 2, Fabril 0; Lemos 2, Turista 0; Lugo 8, Puenteáreas 1; Juvenil 2, Orense 1; Pontevedra-Brigantiun, aplazado.

Grupo Segundo

Langreano 6, Titánico 1; Juventicia 1, Santoña 2; Entrego 3, Torrelavega 0; Turón 4, R. Cantabria 1; Avilés 3, Calzada 0.

Grupo Tercero

Erandio 3, Valmaseda 1; Arenas 1, Basconia 0; Portugalete 1, Burgos 1; Padura 1, Guecho 1; Villosa 0, Begoña 3; Bermeo 1, Cultural 2.

Grupo Cuarto

Lazcoyen 4, Mondragón 4; Mirandés 3, Recreación 0; Tudelano 1, Peña Sport 1; Elgóibar 4, Touring 0; Izarra 1, Obereña 1.

Grupo Quinto

Arenas 4, Gallur 0; Huesca 3, Utebo 1; Numancia 2, Calatayud 2; Tauste 3, Montañesa 1; Binéfar 3, Amistad 1.

Grupo Sexto

Júpiter 0, Gerona 2; Europa 4, Badalona 0; Vich 1, Puigreig 1; Manresa 2, Moncada 0.

Grupo Séptimo

La Cava 1, San Andrés 2; Amposta 3, Hércules 0; Mollet 1, Gimnástico 2; Reus 3, Granollers 3; Tortosa 3, San Martín 2; P. Seco 5, P. Nuevo 1.

Grupo Octavo

Poblense 2, Porreras 0; Constancia 2, At. Baleares 3; Binisalem 2, Santany 1; España 4, Soledad 0; Mallorca 5, Manacor 3.

Grupo Noveno

Levante 1, Gandía 0; Alcira 2, Alcoyano 3; Onteniente 3, P. Soriano 0; Alicante 6, Albacete 1; Acero 4, Burriana 0.

Grupo Décimo

Elche 2, Cieza 1; Almansa 4, Oriheula 1; Novelda 2, Imperial 1; Eldense 5, Lorca 0; Callosa 4, Cartagenera 0; Hellín 6, Yeclano 1.

Grupo Undecimo

Puerto 1, Lora 1; Ronda 0, Portuense 1; Coria 4, Peñarroya 1; Utrera 5, Chiclana 1; Huelva 1, Algeciras 3; Linense 7, Constantina 0.

Grupo Duodécimo

Linares 2, Martos 1; Bastetano 0, Antequerano 3; R. Granada 2, Iliturgi 0; Almería 4, Motril 1; Córdoba 1, Ubeda 0; Pontanes 1, Atlético Malagueño 2.

Grupo Décimotercero

Larache 1, Tangerina 2; Melilla 2, Ceutí 1; Ceuta 4, Pescadores 3; Alcazaba 0, Alcázar 1; Español 7, Villa Nador 1.

Grupo Décimocuarto

Don Benito 3, Emeritense 2; Manchego 2, Calvo Sotelo 0; Plasencia 9, Montijo 0; Azuaga 2, Metalúrgica 1; Cacereño 8, Villanovense 2.

Grupo Décimosexto

Aranjuez 6, C. Caminos 2; Carabanchel 2, Rayo Vallecano 3; Guadalajara 1, P. Móvil 0; Girod 7, Conquense 0; Leganés 3, Toledo 1.—Alfil.

PISAPAPELES, ESCRIBANIAS, ARTICULOS DE ESCRITORIO, EN I. G. DIARIO-DIA

Gómez del Moral ganó la Vuelta Ciclista a Cataluña

Bahamontes--"héroe" de la última etapa--se apuntó el triunfo en el Gran Premio de la Montaña

Villanueva y Geltrú, 11. — La salida para cubrir la etapa de hoy de la Vuelta Ciclista a Cataluña, se realizó entre una enorme multitud, que despidió a los corredores con aplausos. Se hizo a las diez y media de la mañana, bajo un sol tórrido. Los ciclistas se lanzaron carretera adelante en compacto pelotón, hacia Barcelona, final de la prueba. Gual, Chacón y Company dirigen

Bahamontes

y controlan la carrera, arropando a Gómez del Moral, líder, y atentos a cualquier escaramuza que pueda producirse, a pesar de que éste tiene en su haber los suficientes minutos de adelanto como para no preocuparse.

A la salida de Castellet, se retrasa del pelotón Esmatges, por pinchazo, pero toma contacto de nuevo a los pocos kilómetros. Mateo intenta la escapada, pero salta rápido Bernardo Ruiz y aquélla es neutralizada.

Se inicia el ascenso del Ordal y el pelotón se estira. Bahamontes demarra fuerte y logra coronal el alto en primera posición, seguido a una máquina de Botella. El pequeño Hernán la escala con gran estilo y potencia, y detrás va todo el paquete, muy alargado. En el descenso se reagrupan todos los corredores, y así marchan, unidos, hasta la entrada de San Feliú, donde Bahamontes, que parece muy inquieto y con ganas de ganar la etapa, da varios tirones en zig-zag, marcado estrechamente por el equipo del líder, que anula su esfuerzo.

A la entrada del coll Blanch, Bahamontes continúa en su intento y logra dividir el pelotón, entrando en el circuito de Montjuich con 16 segundos de adelanto sobre el grupo perseguidor.—Alfil.

CLASIFICACION GENERAL

Barcelona, 11. — La clasificación general de la Vuelta Ciclista a Cataluña, después de la última etapa, ha sido la siguiente:

1. Gómez del Moral, 39-52-59.
2. Company, 40-04-02.
3. E. Rodríguez, 40-06-13.
4. Brule, 40-11-45.
5. Bahamontes, 40-12-46.
6. Jiménez Quílez, 40-16-05.
7. Moreno, 40-17-58.
8. Serena, 40-18-05.
9. Bernardo Ruiz, 40-19-07.
10. Crespo, 40-20-40.
11. Mateo, 40-20-53.
12. Botella, 40-21-55.
13. Loroño, 40-22-04.
14. Chacón, 40-25-50.
15. Trobat, 40-25-50.
16. Massocco, 40-32-07.
17. Gual, 40-33-12.
18. Ametller, 40-34-57.
19. Barrutia, 40-36-33.
20. Esmatjes, 40-39-24 hasta 45 clasificados.

CLASIFICACION INDEPENDIENTES

Gómez del Moral, Quílez, Crespo, Ametller, Esmatjes, Pacheco, Hernán, Beltri, Galdeano, Murall.

CLASIFICACION POR CLUBS

1. Minaco, con 120-30-13.
2. Nickys, 121-16-30.
3. Español, 121-34-29.
4. Peña Solera, 121-34-55.
5. Villafranca, 122-06-46.

Gómez del Moral

PREMIO DE LA MONTAÑA

La clasificación general ha quedado establecida de la forma siguiente:

1. Bahamontes, 31 puntos.
2. Hernán, 25.
3. Pacheco, 19.
4. Loroño, 11.
5. Marigil, 10.

La prima de combatividad ha sido adjudicada al corredor Bahamontes.—Alfil.

GUIA MEDICA

SANTIAGO MORO
MEDICO-PUERICULTOR
Médico ex interno de la Casa Salud Valdecilla
ESPECIALISTA EN NIÑOS
RAYOS X
Consulta de 11 a 2 y de 4 a 6
Mayor Pral., 116, 2.º Tel., 1451

S. PAJARES GARCIA
Médico Jefe de los Servicios Provinciales de Puericultura, por oposición
Consulta de Puericultura y
RAYOS X
Enfermedades de los niños
Calvo Sotelo, (Jardinillos), 3, 1.º, dcha.
Horas: de 12 a 2 Teléfono, 1650

A. BUJEDO
HA REANUDADO
LA CONSULTA

RAFAEL M. ALMEIDA
Médico-Jefe del Hospital Provincial por oposición
RAYOS X
Horas de consulta: de 11 a 2
Mayor Pral., 254, 1.º, izda. Tel., 1563

V. ALONSO ROJO
CIRUGIA - PARTOS - MATRIZ
Plaza Abilio Calderón, 1, segundo

AGUSTIN P. HIGELMO
CIRUJANO
Sanatorio "Jesús Nazareno"
(Jardinillos), de 12 a 2. Telf., 1802

Julio Aguado Matorras
Comienza de nuevo su consulta el día 12 de Septiembre

D. DACIO CRESPO H. DE MEDINA
HA REANUDADO SU CONSULTA

E. ROBLES José Antonio, 47, 1.º (Salón) de once a una y media. Tel., 1412
ENFERMEDADES DE LA PIEL
Cáncer, Tumores, Ulceras, SIFILIS VENEREAS
ENFERMEDADES DE LAS VIAS URINARIAS Y GENITALES
Electroterapia. (Diatermia, onda corta, Electrocoagulación, Rayos X, Corrientes, etc.). Nieve carbónica. Análisis

FELIPE MARTIN R. ESCOBAR
Médico Electro-Radiólogo
TOMOGRAFIAS. — Radiografías seriadas. — Aparato portátil.
ULTRASONIDO. — Onda corta. — Corrientes eléctricas
Consulta de 11 a 2 y 4 a 6. Plaza de León, 2. Teléfono, 1352

M.C.D.2022

Ministerio de Educación Nacional

Dirección General de Enseñanza Primaria.-Consejo Provincial de Educación Nacional.-Junta Provincial de Construcciones Escolares

PALENCIA

Anuncio de subastas para la ejecución de las obras que se indican

Por O. M. de 12 de febrero de 1955 se determinaron las obras que deben figurar en el plan de construcciones a realizar en el presente ejercicio económico, con destino a Escuelas Nacionales en esta provincia.

En su virtud, esta Junta ha dispuesto que se anuncie la celebración de subastas públicas el día 22 de septiembre de 1955 para la adjudicación, al mejor postor, con arreglo a las siguientes condiciones:

PRIMERA.—El objeto de las subastas es el de la adjudicación de las obras de construcción de los siguientes edificios:

Uno en Dehesa de Romanos, con destino a dos escuelas unitarias, niños y niñas, con un presupuesto de contrata de 187.111,75 ptas.

Uno en San Llorente de la Vega, con destino a una escuela mixta, con un presupuesto de contrata de 97.810,80 ptas.

Uno en Rabanal de los Caballeros, con destino a una escuela mixta, con un presupuesto de contrata de 97.810,80 ptas.

Uno en Cervatos de la Cueza, con destino a una escuela, con un presupuesto de contrata de 97.810,80.

Uno en Las Cabañas de Castilla, con destino a dos escuelas unitarias, con un presupuesto de contrata de 187.111,75.

Uno en Miñanes, con destino a una escuela mixta, con un presupuesto de contrata de 97.810,80.

Uno en Villaescusa de Ecla, con destino a una escuela mixta, con un presupuesto de contrata de 87.500.

Uno en Revilla de los Collazos con destino a dos escuelas unitarias niños y niñas, con un presupuesto de contrata de 187.111,75.

Uno en Báscones de Ojeda, con destino a una escuela, con un presupuesto de contrata de 97.810,80.

Uno en Roscales de la Peña, con destino a dos escuelas unitarias, con un presupuesto de contrata de 187.111,75.

Uno en Otero de Guardo, con destino a una escuela, con un presupuesto de contrata de 26.536,88.

Uno en Nestar, con destino a una escuela mixta, con un presupuesto de contrata de 167.130,93.

SEGUNDA.—A partir del día en que este anuncio aparezca inserto en el «B. O. de la Provincia», comienza el plazo para la admisión de proposiciones, que terminará el día 20, a la una de la tarde. Las proposiciones deberán ser presentadas durante las horas hábiles en la Delegación Administrativa de Educación Nacional (calle de Don Sancho, núm. 10, edificio del Banco Español de Crédito).

Los proyectos completos y los pliegos de condiciones estarán de manifiesto en la expresada Delegación.

TERCERA.—Las proposiciones se ajustarán al modelo que a continuación se inserta, irán extendidas en papel de 4,70 ptas. y se presentarán bajo sobres cerrados y firmados por los solicitantes, haciendo constar en cada uno de ellos que se entrega intacto, acompañando en otro, abierto, los correspondientes resguardos justificativos de haber consignado en la Sucursal de la Caja General de Depósitos de esta provincia una cantidad igual al dos por ciento del presupuesto de contrata de la obra, en concepto de depósito provisional.

Asimismo deberá acompañarse:

1.º Recibo de la contribución o certificación de la Administración de Rentas, acreditativa de que, al anunciarse la subasta, o en el año anterior, se ejercía industria relacionada con la construcción.

2.º Justificante de encontrarse al corriente en el pago de las primas y cuotas de los seguros y subsidios sociales.

3.º Cuando se trate de personas jurídicas, deberá acompañarse primera copia de la escritura social, legalizada en su caso, así como documento fehaciente que acredite la personalidad del que firme la proposición en nombre de aquélla. También deberá acompañarse certificación, expedida por su director o gerente, acreditativa de que, a ninguno de los consejeros o personas que tengan en la misma cargo retribuído les alcanzan las incompatibilidades establecidas en el Decreto de 12 de octubre de 1923.

CUARTA.—La apertura de los pliegos presentados se verificará en el despacho del Excmo. Sr. Gobernador Civil de la provincia el día 22 del actual mes de septiembre, a las trece horas. Antes de proceder a dicha apertura, podrán los autores de las proposiciones, o sus representantes acreditados, exponer las dudas que se les ofrezcan, pedir las aclaraciones que estimen por conveniente o hacer las protestas que consideren adecuadas, no pudiéndose, una vez abierto el primer pliego, admitir observaciones ni reclamación alguna referente al acto.

A continuación se procederá a abrir los pliegos presentados, manifestándose por el presidente de la mesa la proposición que resulte más ventajosa, declarándose por aquél adjudicado a la misma el servicio, siempre que se ajuste a las condiciones de la subasta.

Si dos o más proposiciones fueran exactamente iguales, se verificará en el mismo acto, licitación por pujas a la llana, durante quince minutos, entre sus autores, y, si subsistiera igualdad, se decidirá la adjudicación por medio de sorteo.

Terminado el acto, se devolverá a los licitadores o a sus representantes debidamente autorizados, y en otro caso, por conducto de la Delegación Administrativa de Educación Nacional, los resguardos de las fianzas correspondientes, quedando retenidos, hasta el otorgamiento de las escrituras, únicamente los de los autores de las proposiciones a quienes se les hubieran adjudicado provisionalmente las contratas.

QUINTA.—Por la Junta Provincial de Construcciones Escolares se hará la adjudicación definitiva de las contratas, publicándose los correspondientes acuerdos en el «Boletín Oficial de la Provincia».

Los adjudicatarios de los servicios deberán consignar como fianzas definitivas, dentro del plazo de quince días a contar desde la publicación de los acuerdos de adjudicación, el tanto por ciento reglamentario de la cantidad en que se les adjudiquen las contratas, ante la Tesorería Provincial, a disposición de esta Junta, en metálico o efectos de la Deuda del Estado, al tipo que, para este objeto, señalan las disposiciones vigentes.

Las escrituras de adjudicación se otorgarán en Palencia dentro del plazo de 15 días a contar desde la publicación de las adjudicaciones en el «Boletín Oficial de la Provincia», ante el Notario que se designe, a cuyo efecto, los adjudicatarios presentarán al mismo el resguardo del depósito a que se refiere el párrafo anterior, para que sea copiado íntegro en dichos documentos. Asimismo se consignarán en las escrituras las pólizas justificativas de la compra de valores por parte de los adjudicatarios o fiadores.

En el mismo plazo abonarán los adjudicatarios, a prorrateo, los gastos de inserción del anuncio en el «Boletín Oficial de la Provincia» y en el diario de la localidad. También son de su cuenta los honorarios del notario autorizante del acta, matriz y primera copia de la escritura de contrata e impuesto de timbre y derechos reales correspondientes.

SEXTA.—El plazo de ejecución de las obras se fija en nueve meses como máximo, a partir de la fecha de la escritura de la contrata.

Quedan obligados los contratistas a asegurar estas obras por el importe total de su cifra de adjudicación durante el mismo plazo de ejecución. Las pólizas habrán de extenderse con la condición especial de que, si bien los contratistas las suscriben con dicho carácter, es requisito indispensable que, en caso de siniestro, una vez justificada su cuantía, el importe íntegro de la indemnización ingrese en la Caja General de Depósitos para ir pagando la obra que se reconstruya a medida que ésta se vaya realizando, previas las certificaciones facultativas, como los demás trabajos de la construcción.

SEPTIMA.—Las obras se abonarán por certificaciones mensuales, en la forma que determinan las condiciones del proyecto y disposiciones vigentes sobre la materia.

OCTAVA.—Los contratistas habrán de ajustarse exactamente a lo previsto en el presente anuncio y ejecutar las obras con arreglo a los proyectos y pliegos de condiciones de las mismas, siguiéndose contra ellos, en caso contrario, las acciones legales a que hubiere lugar.

NOVENA.—Se observarán, además de las indicadas, en cuanto a la ejecución y tramitación, todas las disposiciones legales en vigor y, en especial, las del Real Decreto de 4 de Septiembre de 1908.

DECIMA.—Con arreglo a lo dispuesto en el apartado tercero de la Orden de la Presidencia de 7 de Febrero de 1955 («B. O. del Estado» del día 14) a tenor de lo dispuesto en el el Decreto de 13 de enero del citado año («B. O. del Estado» del día 15), no es de aplicación a las presentes obras la Ley de revisión de precios de 17 de julio de 1945.

Palencia, 1 de Septiembre de 1955. —El Gobernador civil-Presidente, *Jesús López-Cancio.*

MODELO DE PROPOSICION

Don..., vecino de..., provincia de..., con domicilio en la... de..., núm. ..., enterado del anuncio inserto en el «Boletín Oficial de la Provincia» del día... y de las condiciones y requisitos que se exigen para concurrir a la subasta de las obras de... de un edificio... con destino a... en..., en esta provincia, cree que se encuentra en condiciones de acudir como licitador a dicha subasta.

A este efecto, se compromete a tomar a su cargo las obras mencionadas con estricta sujeción a los expresados requisitos y condiciones. (Si se desea hacer rebaja en el tipo fijado se añadirá: «con la rebaja del... (en letra) por ciento).

Asimismo se compromete a que las remuneraciones mínimas que han de percibir los obreros de cada oficio que haya de utilizar en las obras sean las fijadas como tales en la localidad y a que los materiales, artículo y efectos que han de ser empleados sean de producción nacional.

(Fecha y firma del proponente).

BOLIGRAFOS D5 LAS MEJORES MARCAS Y PRECIOS, EN I. G. DIARIO-DIA

Audiencias del Ministro de Jornada

San Sebastián, 10.—En su despacho del Ministerio de Jornada, el ministro de Asuntos Exteriores, señor Martín Artajo, ha recibido en audiencia diplomática al embajador de Guatemala, don Humberto Vizcaíno. Asimismo fué visitado por el Padre Alberto de Castro, S. J., consejero "At Large" de Cultura de Cuba y por el periodista cubano, don Juan Joaquín Otero. Despacharon con el ministro los embajadores de España, cerca de la Santa Sede, don Fernando María Castiella y de Bruselas, Conde de Casa Miranda.—Cifra.

RENAULT 4CV

PUBLICIDAD

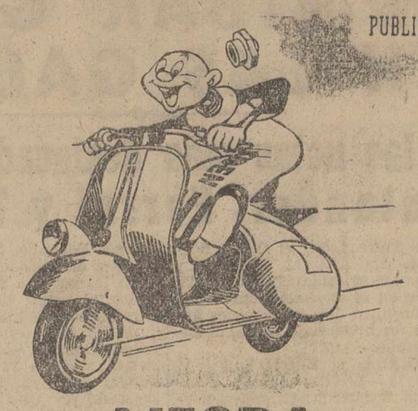
VESPA

5º Concurso PROFIDÉN

SEPTIEMBRE 1955 • MAYO 1956

1.500.000 PESETAS EN PREMIOS

SOLICITE LAS BASES A SU PROVEEDOR DE DENTIFRICOS

CERTINA • LILI • B-H • CONDOR

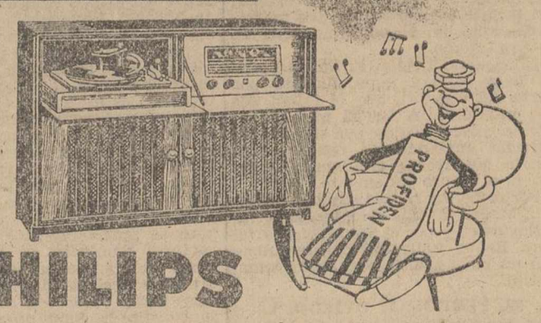

PHILIPS

CAMPAÑA PROFIDÉN DE HIGIENE DENTAL

La Vida en la Provincia

Las fiestas de la Santa Cruz en Astudillo

Habrá dos novilladas y una becerrada

El día 17 se verificará la tradicional Romería al Cristo de Torre - Marte

ASTUDILLO

Acabamos de recibir, un poco retrasado, el programa completo de las Ferias de la Santa Cruz. Todo él es un alarde tipográfico que acredita a la imprenta confeccionadora. Lleva una estampa de portada, debida al lápiz del notable artista Cobos y un saludo cortés de la Comisión de Festejos para los visitantes y astudillanos ausentes, además de un guión turístico que reseña algunas manifestaciones históricas de la villa y le completan anuncios de las principales manifestaciones mercantiles de Astudillo y luego el programa propiamente dicho, que resumimos a continuación:

DIA 14 DE SEPTIEMBRE.—Por la mañana, la Banda de Música, acompañada de los Gigantes y Cabezudos y con disparo de bombas y cohetes, recorrerá la población tocando preciosos pasacalles.

A las once, solemne función religiosa, con asistencia del ilustrísimo Ayuntamiento y autoridades.

De doce a dos, en la Plaza de don Abilio Calderón, conciertos musicales ejecutados por la referida Banda.

Por la tarde, a las 17 horas, carrera ciclista organizada por el Frente de Juventudes, participando en ella los jóvenes de la localidad y afiliados al Frente de Juventudes de la Comarca con interesantes premios.

A continuación, en la referida Plaza, baile público amenizado por dicha Banda.

DIA 15.—Por la mañana, la Banda de Música, recorrerá las calles de la población tocando alegres dianas y pasacalles.

Por la tarde, a las 17 horas, partido de Baloncesto y Balón-bolea, organizado por la Sección Femenina local. A continuación bailes públicos en la Plaza, por la Banda.

A las 13 horas, Concursos de Canciones solistas y grupos, para jóvenes de la localidad, ante los micrófonos instalados en la Plaza de don Abilio Calderón.

A las doce de la noche, se quemará una bonita colección de fuegos artificiales.

A las doce de la noche, se quemará una bonita colección de Hijos de Lecea.

DIA 16.—Dianas, conciertos y bailes públicos como en días anteriores.

A las cinco de la tarde, monumental novillada, en la que serán toreados, banderilleados y muertos a estoque cuatro hermosos y escogidos novillos-toros de la famosa ganadería de don Pedro Caminero «La Cigoñera», por los populares espadas Abelito Gómez, excelente novillero palentino, la revelación de Castilla en la actual temporada, y «Paquiro», madrileño, indiscutible figura de la torería, triunfador repetidas veces en la Plaza de Vista Alegre, de Madrid. Los dos espadas vienen acompañados de sus correspondientes cuadrillas. Sobresaliente: Pepe Riva.

DIA 17.—Por la mañana, dianas y conciertos por la Banda, como en días anteriores, función religiosa, romería en el Santuario del Santísimo Cristo de Torre-Marte, en acción de gracias, con grandes diversiones en las praderas del Santuario.

A las cinco de la tarde, festival folklórico, organizado por el Frente de Juventudes y Sección Femenina, en la Plaza de Toros.

A continuación, en la misma Plaza, grandiosa becerrada a beneficio de la Sección Femenina y del Frente de Juventudes local, por aficionados de la localidad, dirigiendo la lidia el acreditado novillero Marcial Villamediana.

DIA 18.—Dianas, conciertos y bailes públicos como en días anteriores.

A las cinco de la tarde, grandiosa novillada, en la que se lidiarán y serán muertos a estoque dos hermosos y escogidos novillos-toros, de la reconocida ganadería de don Pedro Caminero «La Cigoñera», por los populares espadas palentinos Julio Maíquez, excelente novillero por su arte y valor, como tiene demostrado y Manolo Quintanilla, indiscutible figura de la torería.

Los dos espadas vienen acompañados de sus correspondientes cuadrillas. Sobresaliente: Pepe Blanco.

A las doce de la noche, se quemará una bonita colección de fuegos artificiales en el sitio de costumbre, por el mismo pirotécnico.

Ferial de ganados (mular, caballar, asnal y de cerda), en La Puebla. Magníficas cintas en Benavente. Bailes en «El Alcázar de las Perlas». Iluminaciones, barracas y distracciones sin tasa, para lo que no ha escatimado esfuerzo la Comisión y el Ayuntamiento a quienes felicitamos por sus desvelos en el progreso de la villa.

NOTAS PARA LA HISTORIA LOCAL. — Hacemos mención en la anterior reseña de un pulido escrito, «Guión turístico», lo titula el autor, en el que se lee el siguiente párrafo: «Es de interés también en la plaza (se refiere a la de Astudillo), la casa palacio de los Condes de Tovar, con su elegante fachada y escudo blasonado». Lamentamos no conocer el nombre de este historiador y periodista para felicitarle y rogarle una ampliación a sus investigaciones sobre el condado de Tovar y el escudo blasonado de esta familia.

Nosotros, aparte de las investigaciones personales, conocíamos por las Historias de Astudillo de Castrillo y Orejón, por los escritos y conversaciones con el entrañable Izquierdo y por los apuntes e ilustraciones de C. Martín, tan metido en la heráldica local, que la familia Tovar ostentó el señorío de Astudillo desde el año 1366 en que le donó esta villa por la traición que hizo a don Pedro, don Enrique II, siendo con el primer rey, Adelantado Mayor de Castilla y con el segundo Guarda Mayor y Almirante de mar.

NOTAS PARA LA HISTORIA LOCAL

Al morir Fernando Sánchez de Tovar heredó el señorío su hijo también Fernando Sánchez de Tovar que fué Almirante, el tercero de igual nombre que su padre y su abuelo fué Guarda Mayor y Mariscal. A su muerte lo heredó su hijo Juan de Tovar, Guarda Mayor y Mariscal de Castilla. Este noble como consecuencia de la batalla de Olmedo perdió el señorío. Hasta que en 1550, Juan II se la dona a Ruy Díaz de Mendoza, su Mayordomo mayor, aunque con ciertas reservas jurisdiccionales. La hereda con más amplitud su hijo Alvaro, con Castrojeriz, quien por hechos guerreros se le otorgó el Condado de Castrojeriz. Siguen los Mendoza con el señorío y después los Gómez Manrique de Mendoza, de los Cobos y Luna Sarmiento de Mendoza, etcétera, ya vinculados en el Marquesado de Camarasa, que lucieron postergando el Condado de Castro que mantenían con el señorío de Astudillo y otros títulos preclaros.

Sobre el solar de los Tovar, seguramente edificaron su palacio en la Plaza de A. Calderón, ampliándole con espaciosa huerta, que cedieron en parte para agrandar la iglesia de la Cruz y colocando sobre su fachada, hoy desfigurada, el escudo «marquesal» en el que campean los corazones de los Mendoza y la franja de otro apellido con el que entroncaron.

No tenemos ni idea del Condado de Tovar y menos adjudicado a estos señores de la villa. Sabemos del Marquesado de Tovar creado en 1893, que fué mejorado en Ducado en 1906 en la persona de don Rodrigo Figueroa y de Torres Mendieta y Romo, que luego heredarían sus descendientes. Prócer a quien conocimos personalmente, ya que criador y dueño de una ganadería de reses bravas que pastaban en los prados de San Fernando del Jarama, hoy de Henares, acudía de vez en cuando a una cervecería «La Cruz Blanca» que existía en la madrileñísima calle de Sevilla y en la que había tertulias de taurinos, siendo asistentes destacados aficionados a la fiesta brava y figuras primerísimas de la tauromaquia y que a nosotros, estudiantillos de Facultad, nos permitían opinar alguna vez. Por cierto que en la mentada cervecería había otras «peñas», una de ellas «sistían oficiales y jefes en sus permisos militares desde Marruecos y que luego escalaron los más destacados puestos castrenses, honrando con sus hechos y ejemplo el honroso uniforme que vestían.

Concretando: que agradecemos la ilustración antedicha porque si en las visitas de eruditos que tan frecuentes recibimos, algún compañero académico nos pide detalles del Condado de Tovar en 1366 y del escudo a él vinculado sepamos ilustrarles y rectificar de esta manera las notas de nuestro archivo. Y porque como ahora la Historia se hace así, dejando (si no es leyenda), las cosas como ésta se acumulan errores que al cabo de los siglos tienen que desvirtuarse, como acontece con Carrión que sale por la fama de sus Condes, a la vez Infantes, en el sucedido que tantas veces creímos artículo de fe, en las hijas del Cid Campeador y que carrioneses ilustres salen documentalmente por los fueros de la verdad histórica. Por esto rogamos disculpa a estas líneas. Podemos admitir un «lapsus periodístico». Ya sabemos cómo se hacen estos trabajos: sobre el error de cambiar el nacimiento de una princesa y como título informativo la notoriedad dada al actual propietario de la casa histórica de los Ortega, pero para cambiar los hechos históricos conocidos como ciertos hasta la fecha hay que hacerle con documentos. De otra forma son leyendas sin valor que no pueden ascender a la categoría de ilustraciones científicas y sí como pasatiempos feriables.

RODRIGO NEBREDA

Para que su madre vaya a verlo, simula estar enferma de gravedad

Aquélla, en el viaje, sufrió un accidente y después le robaron el dinero que llevaba

Cuenca, 11. — Pilar González, de Arriate (Málaga), recibió un telegrama dándole cuenta de que su hija, María Ruiz González, se encontraba gravemente enferma en Mota del Cuervo. Al poco tiempo, un segundo telegrama le informaba que su hija estaba ya en período agónico y que no podría verla con vida.

La madre se puso en viaje sin pérdida de tiempo. El tren en que viajaba, descarriló en Manzanares, saliendo doña María indemne del accidente. Al descender del tren en Alcázar de San Juan, le sustrajeron la cartera con el dinero que llevaba. Desde esta localidad se trasladó a Quintanar de la Orden para tomar el coche de línea a Mota del Cuervo y preguntando en la parada del autobús a unos vecinos de este último pueblo, se sorprendió con la noticia de que aquella misma mañana habían visto a su hija en perfectas condiciones.

En efecto, María Ruiz González no padecía ninguna enfermedad. Llevaba seis años residiendo en Mota del Cuervo sin ver a su madre y al no contar con medios para trasladarse a Arriate, como deseaba pasar con ella las fiestas del pueblo, se le ocurrió poner aquellos telegramas.

Doña María Ruiz, que hacía el viaje ya enlutada, por creer muerta a su hija, comunicó rápidamente lo sucedido a Arriate, donde, a la vista del segundo telegrama, ya le habían rezado un Rosario por el eterno descanso de su alma.—Cifra.

INGENIEROS Y AYUDANTES DE TELECOMUNICACION

Preparación exclusiva en ACADEMIA DOBAO - DIAZ GUERRA. Hermosilla, 109.—MADRID

Del total de 133 ingresados en INGENIEROS, en los seis últimos Cursos, 124 SON ALUMNOS NUESTROS. En AYUDANTES, de 23 ingresados en el año actual, 16 SON ALUMNOS NUESTROS. Eficaz preparación por correspondencia. Curso empieza 3 de octubre

ALUSION

Romanones era un guasón, y varias veces sus amigos eran objeto de sus ironías. Cierta tarde, en el Senado, Sánchez Toca le dijo:

—Acabo de hablar con Montero Ríos. Hemos tratado de un asunto un tanto largo.

—¿De su nariz? —preguntó el Conde.

Sabido es que Sánchez Toca tenía un respetable apéndice nasal.

ESTADISTICAS

En el Parlamento británico, un diputado se enfrenta con la oposición y apoya su tesis en largas columnas de cifras. Todo lo que afirma lo corrobora a continuación con estadísticas completas, porcentajes, etcétera.

Terminada la sesión, un compañero le dice:

—Ha estado usted espléndido. Pero ¿cómo ha podido procurarse todas esas cifras? Normalmente se necesitarían seis meses de trabajo para poderlas reunir.

—Ya lo sé. Por eso las he lanzado. Los de la oposición, si quieren contestarme, tendrán que trabajar seis meses para demostrar que mis cifras son falsas.

ADIVINANZA

Número 714:

¿Cuál es el bruto lozano,
de corta y flaca memoria
nombrado en divina historia,
cantor arrogante y vano,
con que gana la victoria?

Sol. a la Adivinanza número 713:
LA GALLINA

CRUCIGRAMA
Número 1.402 Por MIROSPA

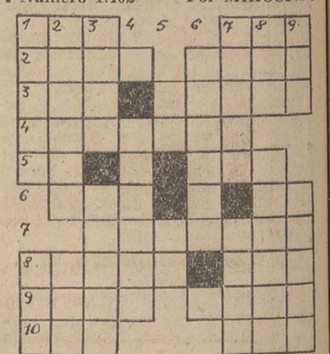

Horizontales. — 1: Preposición. Precepto. 2: Hendedura a propósito para abrochar un botón. Postura. 3: (al revés) Igual. Nombre de varón. 4: (al revés) Distanciado. 5: Siglas comerciales. Demostrativo. 6: Ayuntamiento de la provincia de La Coruña. Letra turca. 7: Aflojan. 8: Arillo. Río europeo. 9: Cierto tabaco. Ciudad de la provincia de Santa Cruz de Tenerife. 10: Animal plantígrado. Tosté.

Verticales: 1: Aislados. Juguete. 2: Cualquiera de las dos cavidades que están situadas entre las costillas falsas y las caderas (plural). Título etíope. 3: Producto lácteo. (al revés) Manobró. 4: Soldado de a caballo que peleaba con lanza. 5: Estoy enterado. Forma del pronombre. 6: Diminutivo de pila. 7: Alturas pequeñas y largas. Ciudad de la provincia de Huesca. 8: Demostrativo. Marchitados. 9: Moneda asiática. Pato.

La solución en el próximo número.

DIETARIO

Martes 13 Septiembre 1955

SANTORAL. — Santos: Felipe, Macrobio, Julián, Ligorio, mártires; Maurilio, Eulogio, Amado, obispos; Amadeo, presbítero, ab.; Venerio, ermitaño. (Misa: Del Domingo XV de Pentecostés).

Sale el sol a las 5'53 horas y se pone a las 18'28 horas. Sale la luna a las 2'42 horas y se pone a las 16'40 horas. Luna nueva, el día 16.

REFRAN. — Si quieres sacar colmenas, por las Candelas; y si miel, por San Miguel.

EL TIEMPO EN PALENCIA

Barómetro: A las 18 horas de ayer, 702'2; a las ocho horas de hoy, 704'1. — Temperaturas: Máxima de ayer, 25'6; mínima de hoy, 12'4.—Dirección del viento: A las 18 horas de ayer, NE.; a las ocho horas de hoy, calma. Humedad relativa media, 47 por 100.

EL TIEMPO EN ESPAÑA

Ha reinado buen tiempo en toda España, según información que facilita el Observatorio Meteorológico. A primera hora de la mañana estaba el cielo despejado en toda la Península, salvo en Galicia y puntos del litoral mediterráneo, donde había alguna nubosidad.

Predice el Servicio aumento de la nubosidad en el Cantábrico y Duero, sin cambios notables en el resto.

Temperaturas extremas de Madrid: Máxima, 27'7 grados, a las 12'30 horas, y mínima de hoy, 15'2 a las 6'40 horas, y las de España, fueron: 37 grados en Sevilla de máxima y 9 en Soria, de mínima. La presión atmosférica, a las doce horas, era de 707'9 milímetros.

EFEMERIDES. — 81: Muere el Emperador Tito. — 1592: Muere Montaigne. — 1594: Fin de la obra de El Escorial. — 1598: Muere Felipe II. — 1873: Muere el pintor Rosales. — 1914: Retirada de los alemanes de la batalla del Marne. — 1923: Pronunciamiento de Primo de Rivera.

M.C.D.2022

Plaza de Toros de HERRERA DE PISUERGA

Fiestas de Nuestra Señora de la Piedad

Septiembre de 1955

2 GRANDES ESPECTACULOS TAURINOS, 2

(Con permiso de la Autoridad y si el tiempo no lo impide)

Domingo, 18

4 HERMOSOS NOVILLOS, 4

de la acreditada ganadería de D. Ignacio Encinas, de «El Espinar», para los formidables diestros

Alberto Díaz — Francisco Rodríguez

MADRILEÑITO y PAQUIRO

de Tetuán de las Victorias (Madrid). (Repetido en la Plaza de Vista Alegre, de Madrid, en este año).

con sus correspondientes cuadrillas

Sobresaliente: ANTONIO LEON

Miercoles, 21

Presentación del grandioso espectáculo COMICO-TAURINO-MUSICAL

ALEGRIAS DE ESPAÑA

GRACIA, ARTE, BELLEZA — EL ESPECTACULO DEL AÑO

Directora de la Banda de Música, Srta. CARMINA ARGENTINA

DOS bravas reses para la parte cómica

UN PRECIOSO NOVILLO para el extraordinario novillero

PEPE RIVA

con su correspondiente cuadrilla

Ganado de Ignacio Encinas de «El Espinar»

Las corridas comenzarán a las CINCO en punto de la tarde

La Banda de Música de la Academia de Aviación de León, amenizará los espectáculos

Un pastor anglicano ha pasado a la Iglesia Católica

"Muchos otros compañeros seguirán mi ejemplo"

Londres.—Una de las figuras más relevantes de la Iglesia anglicana, el reverendo Jana, ha pasado a la Iglesia Católica y ha manifestado que otros muchos sacerdotes anglicanos seguirán su ejemplo.

"Después de una tremenda lucha interior —dijo— y después de superar enormes sufrimientos, llegué a la conclusión de que debía dejar de servir como pastor a la Iglesia anglicana y buscar la calma en la Iglesia católica. Los recientes acontecimientos del sur de la India y de otros lugares han confirmado mi opinión de que la Iglesia de Inglaterra no tiene ningún derecho a declararse una parte de la Iglesia católica, ya que está separada del centro de la unidad católica designado por Dios en Roma".—Efe.

RELOJES SUIZOS

A PLAZOS Y CONTADO —La Casa más antigua. Relojes desde 44 pesetas al mes. Pida catálogo gratis COMERCIAL RELOJERA SUIZA Apartado, 66. — ZAMORA

¿Qué leeré hoy?

NOVEDADES EDITORIALES

«LA ALONDRA», por Jean Anouilh: 30 pesetas.

«NOTAS SOBRE AUTOFORMACION», por Romano Guardini: 34 pesetas.

«LOS CUATRO EVANGELIOS». Versión directa de Nácar-Colunga. Edición sistemática y razonada de los debatidos Derechos Económico-Sociales del hombre en cuanto tal, como productor, como consumidor, de la familia obrera, de las naciones necesitadas frente a las naciones que sobreabundan. En la hora de las reivindicaciones sociales constituye el texto más completo de las «Declaraciones del Hombre», a la luz de las doctrinas de los últimos Pontífices. Precio: 50 pesetas.

«ENCICLOPEDIA DEL SABER». Publicada bajo la dirección de don Valentín Moragas Roger y un selecto cuadro de especialistas, representa la más depurada condensación de la cultura media. Contiene las siguientes partes: Astronomía, Geografía, Gramática y Ortografía, Aritmética y Algebra, Geometría y Trigonometría, Historia, Ciencias Naturales, Anatomía y Fisiología, Religión, Literatura, Arte, Música, Arqueología, Agricultura, Electricidad, Radio y Televisión, Aviación y Energía Atómica. Precio: 110 pesetas.

«LA PALABRA DE CRISTO». Repertorio orgánico de textos para el estudio de las homilías dominicales y festivas, elaborado por una Comisión de autores bajo la dirección de Mons. Angel Herrera Oria. Tomo VI: Reconciliación fraterna. Segunda multiplicación de los panes, Lobos con piel de oveja, El mayordomo infiel, Llanto sobre Jerusalén, El fariseo y el publicano, El sordomudo. (Biblioteca de Autores Cristianos). Precio: 85 pesetas.

REVISTAS. — «Mundo Hispánico»: 15 pesetas.—«Ateneo»: 5 pesetas.—«Indice»: 15 pesetas. — «Hola»: 5 pesetas.— «Diógenes»: 40 pesetas.—«Humorismo»: 10 pesetas. —Mecánica popular»: 20 pesetas.—«Radio montajes»: 15 pesetas.

REVISTAS PARA LA MUJER.—«Teresa»: 5 pesetas.—«Mujer»: 6 pesetas. — «Lans Lobell»: 20 pesetas.—«Elle»: 10 pesetas.—«Siluetas»: 15 pesetas.—«Alta costura»: 20 pesetas.—«Jardin des Modes»: 25 pesetas.

De venta en Librería I. G. DIARIO-DIA Mayor Pral., 147-151 Palencia

A los pueblos se enviarán contra reembolso

Buenavista de Valdavia tributa un emocionante homenaje a su ilustre hijo el Obispo-mártir de Teruel

Asistieron las primeras autoridades eclesiásticas y civiles de la provincia y otras ilustres personalidades

Se descubrió una lápida y se inauguró el monumento al Padre Polanco, realizado por suscripción popular

Buenavista de Valdavia vivió el sábado, día 10, una emotiva e imperecedera jornada de homenaje póstumo, amor y exaltación, al ilustre Obispo de Teruel, Excelentísimo y Reverendísimo Fray Anselmo Polanco, O. F. A., mártir de Dios y de la Patria, egregio y glorioso hijo de la villa.

El acto tuvo la transcendencia y significación honda que el mismo representaba, y en todo momento alcanzó ese grado cordial y entusiasta que estas sencillas gentes de la tierra valdaviesa, «da tierra de los santos y los sabios», —como, poco después habría de decir en frase exacta el Excmo. Sr. Marqués de la Valdavia—, saben poner en los actos y en las cosas que embargan su corazón.

Desde primeras horas de la mañana del sábado, gentes de la comarca valdaviesa, unos a pie, y otros en los más diverso medios de locomoción, fueron llegando a Buenavista. Y así, por las más diversas carreteras y caminos que ligaban Buenavista, centro cordial en aquel momento de la Valdavia toda, hombres y mujeres de La Puebla de Valdavia, Congosto, Valderrábano, Barriosuso, Renedo, Ayuela, Villaeles, Villasila, Polvorosa, Báscones de Ojeda y tantos otros, a cuyo frente iban los párrocos y sacerdotes respectivos, afluían en cortejo ininterrumpido a la villa natal del Padre Polanco; desplazándose asimismo, y estando presentes en los actos del homenaje, todos los párrocos y sacerdotes de los tres arziprestazgos de Valdavia: Valdavia, Vega de Saldaña y Loma.

Esta constante afluencia, dió lugar a que Buenavista de Valdavia, presentara un impresionante aspecto, prietas las filas de sus feligreses, con esta corriente entrañable de comarcanos que no quisieron permanecer ausentes en este emotivo día, al recuerdo y amor hacia el Obispo mártir valdaviés, cuyo proceso de beatificación ha sido incoado recientemente por la Orden Agustiniana, de la que el Padre Polanco fué un esclarecido hijo, cerca de la curia romana.

LLEGADA DE LAS AUTORIDADES. — Poco antes de las once de la mañana, empezaron a llegar las autoridades eclesiásticas y civiles de la diócesis y de la provincia. El pueblo en masa, a cuyo frente iba el alcalde y jefe local del Movimiento de Buenavista, don Carlos Cabezón y corporación municipal en pleno, y el Párroco-arcipreste de la villa, don Mariano Rodríguez, recibió con entusiastas vivas y cohetes a las autoridades, cumplimentándolas. Seguidamente, en medio de los vivas y muestras de afecto de la multitud, las autoridades y pueblo se dirigieron a la iglesia parroquial de los Santos Justo y Pastor, patrones de la villa, en cuyo recinto iba a tener lugar la Solemne Misa de Funeral y Oración Fúnebre, en sufragio del alma del P. Polanco.

MISA SOLEMNE DE FUNERAL.—Incapaz era la amplia iglesia para contener la masa humana que la invadía por completo, debiendo muchas personas permanecer fuera de la iglesia, y seguir los actos fúnebres por los altavoces instalados al efecto.

En el centro del crucero, se había levantado el túmulo funerario y, sobre él, dos coronas dedicadas por la Corporación Municipal y Jefatura Local del Movimiento. Al lado del Evangelio presidieron la ceremonia religiosa el Excmo y Rvdmo. Fr. Teodoro Labrador, O. P., Arzobispo de Foochow, Excmo. y Rvdmo. Sr. Don José Souto Vizoso, Obispo de la Diócesis palentina y el Excelentísimo y Reverendísimo señor don Gerardo

El Sr. Gobernador Civil y Jefe Provincial del Movimiento, don Jesús López-Cancio, a quien acompañaba el Obispo de la Diócesis, doctor Souto Vizoso; Obispo de Changteh, Dr. Herrero; Definidor Provincial de la Orden Agustina en Filipinas, Fray Dictinio Bravo; Marqués de la Valdavia; Párroco de Buenavista y otras personalidades, dirigiéndose al lugar donde había de llevarse a cabo la inauguración del monumento al Obispo-mártir de Teruel, Excmo. y Rvdmo. Fray Anselmo Polanco, O. F. A.—(Foto Payá).

Herrero, Obispo de Changteh y condiscípulo del P. Polanco; en lugares preferentes en el centro y laterales del crucero, se encontraban el Excelentísimo señor Gobernador Civil y Jefe Provincial del Movimiento de Palencia, Alcalde y Corporación municipal de Buenavista de Valdavia, con el comandante del puesto de la Guardia Civil, señor de los Bueis; subjefe provincial del Movimiento, señor Fernández Ventura; Inspector Provincial del Movimiento, señor Morrondo; Excmo. Sr. Don Mariano Ossorio, Marqués de la Valdavia; diferentes dignidades agustinianas, entre las que se encontraban el P. Don Dictinio Bravo, Definidor de la Orden en la provincia de Filipinas; P. Moisés Montaña, Vicario Provincial de Venezuela; P. Claudio Burón, Rector del Real Seminario Misionero Agustino de Valladolid; P. Juventino Macho, jefe de estudios Teológicos del mismo; P. Paulino Marcos, Rector del Colegio Agustino de Palencia; Padre Castro, S. J., Director del Secretariado de Anking; don Juan Torres Ossorio, don Ricardo Cortes, don Rodolfo Pérez de Guzmán, en representación de la Jefatura de Obras Públicas, don Francisco Gómez, alcalde de Saldaña y don Mariano Timón, autor del monumento, así como otras dignidades eclesiásticas, personalidades y representaciones.

Ofició la Misa de funeral, el Ilustrísimo señor don Félix Cabezón, vicerector del Seminario de Cádiz, asistido por don Daniel Gutiérrez (Párroco de Valderrábano), y don Justiniano Revilla (Párroco de Puebla de Valdavia).

Durante la ceremonia religiosa, un coro constituido por religiosos agustinos, interpretó brillantemente la «Misa de Requiem», de Perossi.

Finalizada la Misa, por el M. Ilustre Dr. Don Filiberto Díez Pardo, Canónigo Magistral de Toledo, y relevante personalidad eclesiástica, natural de Barriosuso de Valdavia, pronunció un profundo y emocionado panegírico fúnebre del P. Polanco, cuya vida la resumió como compendiada en dos virtudes que fueron oriente y substancia del actuar glorioso del P. Polanco: «Fortaleza y honor», cifra y símbolo de su existencia, «que —indicó— yo grabaría con letras de oro sobre su catafalco». Describió y analizó la vida del P. Polanco, con frase precisa y elocuente, a través de sus estudios, su episcopado y su martirio, proclamando las excelencias de este esclarecido hijo de Buenavista, digno sucesor de San Agustín. Explicó con emocionada palabra el sublime concepto que mereció siempre en el P. Polanco su labor de Pastor de almas, y cómo su frase: «Impendam et super Impendam», que hoy campea en su escudo, fué su única mira episcopal. «Aquel me sacrificaré, me aniquilaré, me crucificaré, me haré polvo y ceniza, si preciso fuera, por mi grey», lo hizo realidad en vida hasta el martirio.

Terminó su magistral oración sacra, pidiendo una oración para él, y, a su vez, pidió al P. Polanco que, desde el cielo, intercediera por los hijos de la Valdavia, por la España católica y por la Iglesia de Cristo.

Finalizado este bellísimo panegírico fúnebre, por el Excelentísimo y Reverendísimo Fr. Teodoro Labrador, O. P., Arzobispo de Foochow (China), se procedió a dar la Amsolutio ad Tumulum, rezándose un responso final.

DESCUBRIMIENTO DE LA LAPIDA Y DEL MONUMENTO.—Concluídas las ceremonias religiosas, autoridades y pueblo, se dirigieron hacia la casa donde vivió el P. Polanco, en cuya fachada principal, después de pronunciar el alcalde unas palabras de exaltación del glorioso mártir de Teruel, se procedió por el Excmo. Sr. Gobernador Civil al descubrimiento de la lápida en memoria del P. Polanco, realizada en mármol blanco, con letras doradas de pan de oro, que dicen: «Casa en la que vivió el Excmo. y Revdmo. Señor Fray Anselmo Polanco, Obispo de Teruel».

Acto seguido, se llevó a cabo la inauguración y descubrimiento del monumento que el pueblo de Buenavista de Valdavia y personas piadosas que han cooperado en la suscripción abierta, dedican al ilustre Obispo mártir. Este artístico monumento, levantado a la entrada del pueblo, ha sido realizado por el laureado escultor director de la Escuela de Artes y Oficios de Palencia, don Mariano Timón Ambrosio, y representa el busto en bronce del P. Polanco, sobre un pedestal de piedra blanca de Novelda (Alicante), en cuyo frontis campea en letras doradas, la siguiente inscripción: «Al Padre Polanco, Obispo de Teruel, su pueblo natal. Buenavista de Valdavia, 1955». Rodea al monumento un pequeño jardín con cerca baja de hierro y, como fondo, sobre la pared de una casa, figura el escudo episcopal del Padre Polanco, con su célebre inscripción: «Impendam et super impendam».

Realizada la inauguración, en todo momento acompañada por los aplausos y vítores de los asistentes, subió a la tribuna oratoria el Reverendo Cura Párroco de Buenavista, don Mariano Rodríguez, quien dió lectura a las adhesiones recibidas, entre las que se contaron: la de los Excmos. Sres. Ministro de Trabajo y Obras Públicas; Excelentísimo y Reverendísimo señor don Federico Melendro (Arzobispo de Anking); Excelentísimo y Reverendísimo señor don Tomás Gutiérrez (Obispo de Cádiz-Ceuta); don Francisco Corniero de Gallastegui (Auditor General del Ejército-Reserva); Excelentísima señora doña Concepción Vargas Zúñiga (Condesa de Villanueva, y madrina que fué del P. Polanco el día de su consagración); don Angel de Torres Ossorio, don Julián García Valbuena, don Pablo Aragón Gutiérrez, don Eusterio Negrete y don Epigmenio Berzosa (Rector del Seminario de León). Después, pronunció unas breves palabras, exaltando la figura del ilustre homenajeado, y la sublimación de su martirio.

A continuación, en nombre de la Orden Agustiniana, hizo uso de la palabra el Reverendo Padre don Dictinio Bravo (Definidor de la Provincia del Santísimo Nombre de Jesús, de Filipinas), quien, después de resaltar las virtudes del P. Polanco, señaló el cariño conque siempre lo acogió la Orden Agustiniana a la que pertenecía, al que el Obispo respondió entrañablemente, y el interés conque la Orden había incoado el expediente de beatificación del bienaventurado hijo de Buenavista, que, en un día próximo, quizá, por sus merecimientos, sea venerado en los altares.

En tercer lugar, se dirigió a los asistentes el Excmo. Sr. Marqués de la Valdavia, quien elogió vibrantemente al Padre Polanco, «digno hijo de esta tierra digna —dijo—, cuna de santos y de sabios, que yo reverencio y defiendo, y que me honro en representar con mi título nobiliario, que a tanto me obliga, porque tantas son las excelencias de esta tierra prócer».

Indicó cómo la Delegación Nacional de Ex-Cautivos, que él representa, se ha sumado al acto nacional en honor del Padre Polanco, que se celebrará oportunamente en Teruel, y que hoy, íntimamente, se adelanta en su tierra natal.

Después de alabar a la Orden Agustiniana, y elogiar al arquitecto señor Timón, por su artístico monumento, terminó su breve y enjundioso discurso, pidiendo a los valdavieses aprendieran en el ejemplo vivo del Padre Polanco a servir la causa de Dios y de la Patria, y se hicieran en todo momento merecedores del recto camino por él señalado, único que conduce a la vida eterna.

Puso el broche final al acto la elocuente palabra del Obispo de la Diócesis palentina, Dr. Souto Vizoso, expresando el gozo que le producía aquella pública exaltación de un Pastor de la Iglesia. Agradeció a las autoridades presentes y a las personas que habían coadyuvado al éxito de este homenaje, su caritativa adhesión, y, después de resaltar la personalidad y obra del Padre Polanco, pidió, como él pedía constantemente, la execración de la fuerza y del pecado, y la caridad del perdón para los enemigos. Expuso cómo hay personas que pasen por el mundo oscuramente, como si no hubieran vivido, y de los esforzados que vivieron haciendo el bien, cuyos nombre y memoria son bendecidos por una y otra generación. «A esta clase de bienaventurados — dijo — perteneció el Padre Polanco. Alabémosle y ensalcemos su nombre, como alabamos y ensalzamos los nombres de los varones gloriosos, que tienen categorías de padres para los pueblos y para las familias. Para él, y para ellos, nuestro agradecimiento y nuestras alabanzas, pues nos dejan siempre el favor y el beneficio de su sacrificio, de su martirio y de su ejemplo. Seamos, pues, sus deudores, y, como tal, sus imitadores».

Concluyó deseando que el proceso de beatificación del Padre Polanco incoado, se resuelva favorablemente, «para que otro día volvamos a reunirnos en Buenavista de Valdavia, no con vestiduras negras, como ahora, de funeral, sino con vestiduras blancas del martirologio, que proclamen la glorificación del Padre Polanco».

Inmediatamente, se trasladaron los asistentes al nuevo Ayuntamiento, verificándose su inauguración, momentos después del cual, se despidió el Excmo. Sr. Gobernador Civil de las autoridades presentes, emprendiendo el regreso a Palencia.

Las autoridades locales y comisión organizadora, invitaron a las personalidades eclesiásticas y civiles asistentes, a un banquete en el edificio consistorial, que fué servido por el «Hotel Iberia», de Palencia.

Y, entrada la tarde, el P. Castro, ofreció al pueblo de Buenavista una proyección cinematográfica de la película «Cerca del Cielo», que recoge la vida y muerte del Padre Polanco, y otros documentales cinematográficos del mundo misionero, que gustaron extraordinariamente a la concurrencia.

Por la carretera, ya de anochecida, cuando regresábamos a Palencia, las sencillas gentes de la Valdavia que regresaban a sus puntos de origen, nos saludaban, y en sus ojos, enfervorizados por la piedad y el entusiasmo, adivinábamos a ver aún la gran alegría y emocionado gesto conque, horas antes, en una plaza pública, bajo el ancho cielo castellano, honraron la memoria del hijo excelso de Buenavista, aquél que, años antes, ellos contemplaron y trataron, y aquél que hoy, con la aureola del martirologio, está a punto de venir de nuevo a presidir sus fervores, desde el trono de los santos; desde los altares.

JUDO

y JIU-JITSU, aprenda usted fácilmente desde su casa, por correspondencia (autorizado por la D. E. de Judo). Pida detalles, gratis y sin compromiso, a ORTHOS. Instituto Español de Cultura Física. Apartado de Correos, 5.103.—Barcelona

Extraordinaria animación en las Ferias de Dueñas

Abel Gómez y Julio Malquez cortan orejas

DUEÑAS (por teléfono). — Se han celebrado los espectáculos taurinos anunciados con motivo de las tradicionales fiestas de esta localidad.

El sábado Abelito Gómez despachó dos novillos de «El Espinar». En el primero, que resultó magnífico para la lidia, cortó orejas y rabo. En el segundo su labor fué algo deslucida, porque el bicho, resentido de remos, se caía constantemente. Abelito se limitó a cuadrarle y despacharle con brevedad, siendo aplaudido.

El domingo se registró un lleno rebosante. Actuó Julio Malquez, con dos novillos también de «El Espinar», que resultaron bravos y manejables. En los dos cosechó Málquez un éxito de clamor, siendo constantemente aplaudido. Cortó las dos orejas y rabo a sus enemigos, siendo paseado en hombros.

Las Ferias, en su conjunto, se van desarrollando con la mayor normalidad y con extraordinaria concurrencia a todos los espectáculos.—El Corresponsal.

EN PAREDES DE NAVA

En Paredes de Nava se lidiaron reses de Encinas. El rejoneador portugués Orlando Moreno cortó una oreja. Abel Gómez cortó dos orejas con vuelta y saludos en su primero y cumplió en el segundo.

Junta Reguladora de Precios y Márgenes Comerciales

Durante la semana que comprende los días del 12 al 18 de septiembre, continuarán los mismos precios que en la semana precedente.

Palencia, 10 de septiembre de 1955.

anuncios por palabras

GRADAS o arañas de 7, 9 y 12 ballestas. Gradas de estrellas y de púas. Arrobaderas. Rodillos desterronadores. Sembradoras. Almacenes de Maquinaria Hijo de Feliciano Ortega.

PLACAS uralita para tejados, tuberías, accesorios, azulejos, etc. Uralita. Agencia Oficial, José Antonio, 45. Teléfono, 1455. Palencia.

CALEFACCIONES Arias. Cuartos de baño. Menéndez Pelayo, 7. Teléfonos 2647 y 1829.

BAR CANTABRICO. Selecto marisco todos los días. Servicio a domicilio. Teléfono, 3201.

TRANSPORTISTAS. Labradores: Navamuel vende el remolque mejor construído y más barato.

NEUMATICOS, correas de ventilador, correas trapezoidales. Navamuel. Casado del Alisal, E. Teléfono, 1937.

AUTOMOVILES AJA. Pone en conocimiento del público, que a partir del próximo lunes, día 12 de los corrientes, el servicio de Línea Guardo-Palencia, saldrá de esta Capital a las cinco de la tarde y de Guardo a las siete de la mañana. La Empresa.

LEÑAS: Almacenes González, dispone grandes cantidades para calefacción y cocina, precios sin competencia. Monjas, 8. Teléfonos 2307 y 1656.

VEZA para siembra. Royuela Casado Alisal, 29.

SE NECESITA sirvienta para señor y dos hijos. Informes, Alisal, 33.

SE VENDE una máquina evadora con dos ventiladores, marca «Barrio», pequeña, con motor eléctrico y 50 metros de cable. Atilano Zamora. Astudillo.

MUJER con alimentación y alojamiento, se necesita, buen sueldo. Informes, señor Moreno. Administración Hotel Castilla.

SE TRASPASA negocio con o sin existencias, en Carrión de los Condes. Informes, Jesús Pérez, Carrión; y Valentín Calderón, 27. Palencia.

BOTELLAS vacías, compra Olegario Fernández. Ultramarinos.

MANTAS ganado varios usos; correas balata, distintos anchos; guarnición limonera seminueva, todo bajos precios. Guarnicionería Marín. Frente La Carrionesa.

EN LO MAS céntrico de la calle Mayor, se traspasa tienda ultramarinos, grandes locales, muy poca renta. Informes, Administración.

SEMBRADORAS, tipo «Empire», fabricación Sixto González y tipo «Hoossier», fabricación H. Calvo, gradas de ballesta, arados varios tipos, repuestos. Almacenes maquinaria Sobrinos de Fidel Diego, S. R. C. Palencia.

TRASPASO bar, por no poderlo atender, próximo estación, amplio local, para otra industria, poca renta. Informes, esta Administración.

NECESITO mosaista. Torquemada. Razón, Hornillos de Cerrato Casero, o teléfono 2297.

VENDO casa, llave en mano Cristo del Otero, 4.ª calle Cristina Marugán, núm. 13. Tratar, en la misma. José Marcos.

VENDO vaca, 20 cuartillos, como para carne, cumple noviembre. Tomás Conde. Frechilla.

SE OFRECE chófer 19 años, carnet segunda. Moisés Fresnillo. Soto de Cerrato.

VENDO carro de varas, a elegir entre tres, tipo labrador. Boadilla del Camino. Melecio Pérez.

VENDESE camioneta «Chevrolet». Tomás Pajares. Paredes de Nava.

SE TRASPASA bar. Martín Calleja, 44. Casa Rico.

ALFALFA, vendo, pequeña partida, empacada. General Mola, 115, 2.º.

VENDO cerdos destete. Plazuela Ave María. Modesto Sausa.

CAMION «Diesel», 5, 6 toneladas, seminuevo. Vendo con facilidades. Marcelino Martín. Carrión.

TRASPASO «Bar Cordero». Tercer Barrio los Cuarteles.

SE NECESITA mozo de labranza, soltero, mantenido. Informes, Emeterio Obispo. Carretera Valladolid. Huertas de Pombo.

VENDO camión «Krupp Diesel», 7-8 toneladas, en perfecto estado de marcha. Para tratar, Sebastián Carranza. Concepción, 2, bajo. (Burgos).

VENDO carro nuevo, valenciano; otro carro grande. Razón, Gabino Jiménez. Plaza Abastos, 5 y 6.

SE VENDEN cerdos al destete. Obispo Fonseca, 5, 1.º. Palencia.

REMOLQUES todos tamaños, inmejorable construcción, arados fijos, reversibles y cultivadores para tractor y caballerías, motores y grupos eléctricos, de petróleo y aceite pesado, correas, cojinetes, poleas, básculas carretillos. Solicite catálogos en Almacenes Pinacho.

SEMBRADORAS a botas y ballestas tipos «Hoossier» y «San Bernardo», ruedas hierro y madera, gradas, bisurcos, trisurcos y arados para caballería y tractor. Maquinaria Agrícola Tejeda y Díaz, S. L. Palencia.

VENDO ciento cincuenta carros paja de trigo. Luis Llorente. Villasabariego.

SE VENDE máquina de coser «Singer», en buen uso. Informes, Segundo Barrio de los Cuarteles, letra M. Anastasio Merino.

VENDO viga de lagar. Tratar, Autilla del Pino. Aniano Aguado.

VENDO mula enganchada, 3 años, 5 dedos; y una lechar, por compra de tractor. Saturnino Fernández Magaz.

¡PRUEBAS! ¡Pruebas! En 24 horas mejorarán sus gallinas dándoles Galliol. Premiado en varias exposiciones.

MAQUINAS punto, precios irrisorios, enseñanza gratis. Coca, Espoz Mina, 13. Madrid. Necesito representantes aptos.

NECESITO pastor solo, con ayuda, escriban; vendo 150 corderos capones; 100 corderas; ovejas gordas para carniceros. Vicente Marcos. Carrión de los Condes.

EN ALAR DEL REY se vende una casa situada en la Plaza, con vivienda libre y locales para negocio. Para tratar, Edesio García.

VENDO casa, llave en mano, con local negocio, próximo Fábrica Sniace, Torrelavega. Informes, Frutas Serrano. Teléfono, 15-12.

OCASION: Vendo carro varas, nuevo, una y dos caballerías, armaje, redes, tableros abono y tablerillos, en 6.500 pesetas. «El Corro Martínez». Frómista.

DONCELLA, se necesita. 200 pesetas sueldo. Calle Burgos, 21, 3.º, derecha.

AZULEJOS. Mosaicos «La Hortensia». Avenida Manuel Rivera, 26-28 Francisco Madrigal Martínez.

MOSAICOS, cementos, yesos y materiales en general. Pastor.

COCINAS económicas con encimera pulida, precios de fábrica. Véalas en Maquinaria Urbón. Palencia.

VENDO 50 carros abono corral. Celestino Guerra. Villambroz.

VENTA BAÑOS, 18 cuartas regadío canal, vendo, junto o por partes; grandes facilidades pago y solar dentro pueblo. Informes, Agencia Conde, Paseo Zorrilla, 10. Teléfono 2451. Valladolid.

REMOLQUES «Alvaro», para usos agrícolas, tres toneladas, 22.000 pesetas; 4 toneladas, 24.000 pesetas; 5 toneladas, 26.000 pesetas; 6 toneladas, 30.700 pesetas. Carretera la Esperanza, 40. Teléfono, 3761. Valladolid.

SE VENDE una casa y varias fincas rústicas en Becerril del Carpio. Tratar, con Angel de Dios, en dicho pueblo, el 25 del actual.

SE VENDE casa libre de vivienda, calle Isaac Blanco, núm. 27 Barrio del Cristo. Informes, Fernando de los Bueis. Camino Miranda, letra I.

VENDENSE cepas y manojos de viñedo, en Osorno. Para tratar, Máximo García.

VINOS para quemar, se compran. Ofertas, Fábrica Alcoholes, Dávila Villalobos, S. L. Apartado, 238. Valladolid.

DEPENDIENTE Droguería, precísase. Dirigirse, a Fernangar. Venta de Baños.

COMPRO camión de 7 a 10 toneladas. Luis Vega. Apartado, 24. Medina del Campo.

MUEBLES de todas clases, buenos precios, gran exposición abierta al público al lado de la estación. Florencio Alonso. Osorno.

SE OFRECE oficial panadero Informes, Fuentes de Nava. Alejandro Calleja.

SE ADMITE huésped, casa confortable. Informes, Modesto Lafuente, número 19. Portería.

CASA, se vende, con buenas comodidades, llave en mano, en Grijota, calle Mesones, núm. 1. Informes, en Palencia. Menéndez Pelayo, número 29, segundo.

SEÑORA sola alquila cama señorita o señor. Casas Hogar, núm. 16, 3.º.

ADMITIRIA estudiantes comer su cuenta. Colón, 6, 2.º.

SEMBRADORA «San Bernardo», vendo, como nueva. Ildefonso. Abarca.

TOMARIA dos huéspedes, junto a las Casas del Hogar. (Casa Peña).

SE VENDE basura. Carretera Villalobón. Castellana de Lanas.

NECESITO obrero agrícola, mulero o boyero, casado, para finca. Dámaso García. San Quirce Pisuerga (Burgos).

NECESITO obrero agrícola, a mantención, joven. Tratar, Nazario Peinador. Ampudia.

POR DEJAR la labranza, se venden par de mulas de 7 y 8 años, 7 dedos, a prueba; un caballo, carro, aperos, trisurco «Rosal», y 63 avejas. Para tratar, con Mariano Cuesta García. En Osorno.

VENDO casa en Pastores, 5, llave en mano. Tratar, en la misma, de una y media a cuatro.

SE TRASPASA bar muy acreditado, o se cambia por camión. Informes, Agencia Castilla.

CASA libre, llave en mano, próxima al Salón. República Argentina, 4, 3.º, izquierda.

OBRERO, se necesita para trabajar con bueyes, en finca con gran competencia. Informes, calle Burgos, 21, tercero, derecha. Sr. López.

SE TRASPASAN comestibles y frutas. Informes, Bar Moreno.

MATRIMONIO solo y para Madrid, necesita muchacha de servicio. Razón, Mayor Pral., 15, 3.º.

SE ALQUILA casa confortable, poca familia y personas honorables. Razón, esta Administración.

SE VENDE sala completa, estilo antiguo. Población de Campos. Consolación Escribano.

Suscribirse a MIES, revista de Agricultura y Ganadería, es estar al día en los problemas del campo. Apartado 15. Palencia.

Instituto Capitalizador Español, S.A.

(INCESA)

Huertas, núm. 11. — MADRID

En el sorteo del mes de Septiembre ha correspondido la amortización anticipada de sus Títulos de Capitalización, al

Número: 3.475

M.C.D.2022

Toros

El domingo taurino

La plaza de Jerez de la Frontera perdona la vida a un bravo toro de Domecq

En la corrida-concurso de las ganaderías andaluzas

Antonio Bienvenida, Rafael Ortega, Girón, Antoñete, Pedrès, Montero, Miguel Angel, Paco Mendes y Alfonso Merino, cortan orejas

CORRIDAS

EN JEREZ DE LA FRONTERA

Jerez de la Frontera, 11.—Primer espectáculo taurino de la Feria de la Vendimia. Corrida concurso de las ganaderías andaluzas: Domecq, Murube, Miura, Buendía, Urquijo y Villamarta, para Antonio Bienvenida, Rafael Ortega y César Girón. En el palco la Reina de la Vendimia, señorita Ana María Dávila Iriarte, hija del Consejero Nacional, don Sancho Dávila y su corte de Damas de Honor.

Antonio Bienvenida, en su primero, de Miura, fué ovacionado. En el cuarto, de Urquijo, al que puso tres pares de banderillas, que fueron ovacionados, hizo una faena muy artística, entre aplausos. Mató de una entera. (Ovación, una oreja, vuelta y saludos). El toro fué aplaudido en el arrastre.

Rafael Ortega, en su primero, de Villamarta, fué ovacionado. En el quinto, de Buendía, estuvo valiente y artista con la muleta. Mató de una estocada. (Ovación oreja y vuelta).

César Girón, en su primero, puso tres pares de banderillas que se ovacionaron. Hizo magnífica faena con pases de todas las marcas. Con arreglo a las normas establecidas en este concurso, el ganadero solicitó de la presidencia, sumándose a la petición del público, que le fuera perdonada la vida al toro, cosa a la que accedió y por tres veces sonaron los clarines, interpretando la Banda de música la marcha triunfal del toro. El diestro simuló la suerte de matar, con la mano. El toro fué llevado a los chiqueros, entre grandes aplausos. Con la divisa de la ganadería de Domecq en la mano y en unión del propietario de la misma, dió la vuelta al ruedo entre una gran ovación. A Girón le fué concedida la oreja de plata.

A su segundo, lo mató de un metisaca y media. (Ovación, vuelta y saludos).—Cifra.

ANTOÑETE, PEDRES Y MONTERO, CORTAN OREJAS EN ALBACETE

Albacete, 11. — Segunda corrida de feria. Seis toros de don Francisco Galache, de Salamanca.

Pedrés estuvo superior en su primero y cortó dos orejas y dió la vuelta al ruedo. En su segundo fué ovacionado con petición de oreja y vuelta.

Antoñete, cortó dos orejas y dió la vuelta al ruedo. En su segundo escuchó palmas.

Juan Montero fué ovacionado en su primero. En su segundo cortó las dos orejas y el rabo y salió a hombros.—Cifra.

PRIMERA DE FERIA EN ZAMORA

Zamora, 11. — Corrida de feria. Seis toros de don Esteban y don Auxilio Irulelo, de Salamanca, bien presentados y desiguales.

Chicuelo II es aplaudido con la capa y la muleta. Mató de dos pinchazos, estocada y descabello. (División de opiniones). En su segundo, faena de aliño para dos estocadas. (Pitos).

Victoriano Posada fué ovacionado con petición de oreja y vuelta, en su primero. En su segundo, fué ovacionado.

Miguel Angel cortó una oreja en su primero. En su segundo escuchó aplausos.—Cifra.

MERINO CORTA DOS OREJAS EN BARCELONA

Barcelona, 11. — Plaza Monumental.

Angel Peralta, con un toro de Ignacio Sánchez, estuvo muy lucido, tanto como caballista como rejoneador. Lo despachó de un pinchazo y descabello. (Ovación y vuelta). Después lidiaron seis toros de Miura, Llorente, Luis Parra «Parrita» y Alfonso Merino.

Llorente fué ovacionado en sus dos toros.

Parrita fué ovacionado en su primero. En su segundo fué alcanzado por la res y pasó a la enfermería, de donde salió poco después. Llorente terminó con la res de pinchazo y estocada.

Merino fué ovacionado y dió la vuelta al ruedo en su primero. En su segundo cortó dos orejas y dió la vuelta a hombros.—Cifra.

CARLOS CORPAS Y PACO MENDES, MANO A MANO

Palma de Mallorca, 11. — Seis toros de Curro Chica, bien presentados. Por indisposición de Antonio Vázquez, quedó reducida la corrida a un mano a mano.

Carlos Corpas fué ovacionado con la capa y banderillas en su primero. Faena variada, para pinchazo, media y cuatro descabellos. En su segundo fué ovacionado. En su tercero estuvo regular.

Paco Mendes cortó una oreja y dió dos vueltas al ruedo en su primero. En su segundo estuvo breve, y en el que cerró plaza, adornado y valiente. Mató de tres pinchazos. (Palmas).—Cifra.

CORRIDA DE FERIA EN UTIEL

Utiel, 11. — Corrida de feria. Enrique Vera fué ovacionado y cortó dos orejas en su primero, además del rabo. En su segundo escuchó palmas.

Calerito cortó una oreja en su primero y en su segundo estuvo breve.

José María Recondo fué ovacionado y cortó dos orejas, rabo y pata, en su primero. En su segundo, Recondo estuvo también muy bien, y se le concedieron dos orejas y rabo y salió a hombros.—Cifra.

JUMILLANO SALE A HOMBROS EN CEHEGIN

Cehegín (Murcia), 11. — Corrida de feria. Ganado de Javier Muñoz, difícil y de poco poder, pitados algunos.

Jumillano, ovacionado en el primero y ovacionado y dos orejas, en el cuarto. En su tercero, ovación, dos orejas, rabo y pata, que rechaza el matador, dando dos vueltas al ruedo.

Cascales, ovacionado, dos orejas y vuelta al ruedo, en el primero, y palmas en el segundo. En el último, con el toro entero, pases y derechazos. Jumillano salió a hombros.—Cifra.

COCHES BISCUTER
Capotables, 28.600 pesetas
Informes:
E. JAUREGUI DE QUEVEDO
Agencia Comercial. Mayor, 79, 3.º

NOVILLADAS

EN LA MONUMENTAL DE MADRID

Madrid, 11. — En la Monumental se lidiaron novillos de don José María Moreno Yagüe, de Madrid.

El ganado desigual de presentación y manejable, excepto el tercero.

Solanito estuvo valiente en su primero. En su segundo hizo una faena adornada y mató de estocada, tres pinchazos y descabello al tercer golpe.

Antonio de Olivares escuchó aplausos en su primero. En su segundo fué ovacionado con petición de oreja y vuelta.

Sergio Díaz escuchó aplausos en sus dos novillos.—Cifra

EN VISTA ALEGRE

Madrid, 11. — En la Plaza de Vista Alegre se lidiaron seis novillos de doña Piedad Figueroa, de Madrid, terciaditos y nobles.

Juan Bravo «Cantalejano», fué ovacionado en su primero. En su segundo escuchó un aviso, pero fué aplaudido.

Porter Turk «Rubio de Boston», fué ovacionado en su primero. En su segundo hubo división de opiniones.

Pepe Ortiz fué ovacionado en su primero. En su segundo dió la vuelta al ruedo. Salió a hombros.—Cifra.

NOVILLADA EN HARO

Haro, 11. — Novillos de Enrique de la Cova, bien presentados.

El Chuli fué ovacionado y dió la vuelta al ruedo en su primero. En su segundo hubo silencio.

Marcos de Celis escuchó aplausos en su primero y breve en su segundo.

Bernadó fué ovacionado y dió la vuelta al ruedo en su primero. En su segundo escuchó pitos.—Cifra.

EN SAN FERNANDO

San Fernando, 11. — Novillos de don José Villar, que resultaron manejables.

Agustín López, ovación y saludos en uno y dos orejas en el otro.

Antonio Escobar, palmas en su primero y una oreja en el otro.

Curro Muñoz, una oreja en su primero y aplusos en el último.

Los tres matadores salieron a hombros.

El segundo trofeo del toro de plata se lo adjudicó Agustín López.—Cifra.

EN CARTAGENA

Cartagena (Murcia), 11. — Novillos de Eugenio Ortega, tres bravos y uno manso.

Pepe Castillo, en sus dos novillos, las dos orejas y dos vueltas al ruedo, en cada uno.

Elías Lanzón, faena vistosa, varios pinchazos. Ovación y salida a los medios, en su único novillo.

Miguel Sánchez Juárez, en el suyo, protestado por manso, después de mucha porfía, consiguió hacerse aplaudir. Una estocada buena. Ovación y salida a los medios.

Pepe Castillo fué sacado a hombros.—Cifra.

EN TARIFA

Tarifa, 11. — Novillos de la Viuda e Hijos de Ramón Gallardo, bien presentados, dándose la vuelta al ruedo al quinto.

Manolo Zerpas, cortó dos orejas y rabo en su primero y fué ovacionado en el cuarto.

Luis Francisco Peláez, cortó las dos orejas del segundo y las dos orejas y el rabo, con petición de pata, en el quinto.

Antonio González cortó las dos orejas de su primero y fué ovacionado en el último.

Los tres matadores y el mayoral dan la vuelta al ruedo.—Cifra.

EN GERONA

Gerona, 11. — Novillos de Zumel.

José María Clavel tuvo que despachar los cuatro novillos por haber ingresado «Salunqueño» en la enfermería durante la lidia del primer novillo. En el primero cortó una oreja; en los tres restantes fué ovacionado.

«Salunqueño» fué asistido de conmoción cerebral y algunas erosiones en la cara, leves.—Cifra

EN VITORIA

Vitoria, 11. — Novillos de Moreno de la Cova, de Sevilla.

Josechu Pérez de Mendoza, rejoneó y se lució como caballista, y se le concedió una oreja.

Enrique Orive fué ovacionado y cortó dos orejas en cada uno de sus dos novillos, además del rabo en el segundo.

José Llorente, cortó una oreja y dió la vuelta en su primero. En su segundo escuchó palmas.—Cifra.

EN LUCENA

Lucena, 11. — Novillos de la Viuda de Campos, procedentes de Villamarta.

Antonio Cabeza «El Lucentino» estuvo pesado matando en su primero. En su segundo cortó las dos orejas y dió la vuelta al ruedo.

Julio López cortó dos orejas y el rabo en cada uno de sus novillos, más la pata de su segundo.

Los dos diestros salieron a hombros.—Cifra.

EN ALICANTE

Alicante, 11. — Seis novillos de Sánchez Terrones, de Salamanca, pequeños, mansos de solemnidad.

Chamaco escuchó palmas y pitos en su primero y pitos en su segundo.

El Tino fué ovacionado en sus dos novillos.

Pacorro escuchó palmas y pitos en su primero. En su segundo no hizo nada de sobresaliente.—Cifra.

EN EJEA DE LOS CABALLEROS

Ejea de los Caballeros, 11. — Novillos de Bernal, mansos.

Manuel García Esperator fué aplaudido en su primero. En su segundo cortó dos orejas y dió la vuelta al ruedo.

Gabriel Rovira fué ovacionado y cortó dos orejas en su primero. En su segundo fué ovacionado.

Manuel Bravo «Relámpago» fué ovacionado con petición de oreja y vuelta en su primero. En su segundo cortó dos orejas y dió la vuelta al ruedo.—Cifra.

EN ALGECIRAS

Algeciras, 11. — Seis novillos de Ramón Vazques Troya, bravos.

Elio de la Cruz, ovacionado en sus dos enemigos.

Alvarez Lara, vuelta al ruedo y salida a los medios en el primero y ovación, una oreja y dos vueltas en el segundo.

Gardia Lupín, ovación, dos vueltas al ruedo entre ovaciones en el primero y dos orejas y vueltas al ruedo en el sexto. Alvarez de Lara y Lupín salieron a hombros.—Cifra.

EN SAN MARTIN DE VALDEIGLESIAS

San Martín de Valdeiglesias, 11.—Ultima de Feria. Seis novillos de don Rafael Bernal.

Sotillano, tuvo poca suerte con el estoque en el primero y en el cuarto, ovación y dos orejas.

Francisco Sánchez, palmas en el segundo y breve en el quinto.

Morenito de la Casa, ovacionado en el primero y breve en el sexto, por haberse hecho de noche. Mató bien.

Mejores perspectivas trigueras para Europa occidental en este año de 1955

A menos que las lluvias estropeen las cosechas en el momento de su recolección

Washington, 1f. — La producción de trigo en el hemisferio septentrional será algo más importante en 1955 que en 1954, según predicciones hechas por el departamento de Agricultura.

La cosecha de trigo en 1955 en América del Norte se calcula que es superior en un diez por ciento a la del año pasado. Las perspectivas para Europa occidental son algo mejores que la escasa cosecha de 1954, a menos que resulten pérdidas sustanciales, debido a intensas lluvias en algunas zonas en el momento de la recolección.—Efe.

Informaciones de última hora

Mañana, último día de las conversaciones ruso-alemanas

Se reunen los Ministros Molotov y Brentano

Londres, 12. — Noticias de Moscú dan cuenta de que a las diez de esta mañana (las ocho, hora española), ha comenzado la reunión entre los ministros de Asuntos Exteriores alemán y soviético, Brentano y Molotof, respectivamente. A las dos de esta tarde, hora española, debe celebrarse una sesión plenaria de las dos delegaciones.

Los ministros desean elaborar un plan sobre la forma de seguir en contacto, tarea que les confió el sábado el secretario del partido comunista ruso, Jruschef, en la sesión plenaria. Brentano anunció el sábado que mañana martes, sería el último día de las conversaciones y que la delegación alemana saldría para Bonn el miércoles.

La declaración de Adenauer, en el sentido de que la diferencia de ideologías no sería obstáculo a la cooperación, se hizo durante la discusión del sábado. Estas observaciones han sido hechas públicas hoy por la Agencia Tass y difundidas por Radio Moscú.—Efe.

MATERIAL DE OFICINAS, EN I. G. DIARIO-DIA

MAL PRESAGIO

Bonn, 12. — Los periódicos de Alemania occidental expresan viva contrariedad por la negativa de los soviets a poner en libertad a los prisioneros de guerra alemanes. Dicen que es mal presagio para la conferencia que celebrarán en octubre los ministros de Asuntos Exteriores de las grandes potencias. Sin embargo, apoyan firmemente la enérgica actitud adoptada por el Canciller Adenauer en las conversaciones.—Efe.

COMENTARIOS

Moscú, 12. — Todos los periódicos de Moscú publican amplias informaciones sobre le desarrollo de las conversaciones germano-soviéticas y el texto del discurso del mariscal Bulganin.

«Izvestia» dice que «ciertos círculos» en el Occidente y en Alemania occidental están tratando de impedir que las conversaciones alcancen una atmósfera amistosa. «No hay razones importantes —dice— para retrasar el establecimieto de relaciones diplomáticas entre los dos países».

Algunos observadores occidentales dicen que si rusos y alemanes llegan a un acuerdo, sería sobre las siguientes líneas: «No se establecerán por ahora inmediatamente relaciones diplomáticas en pleno, pero podría haber una expresión de acuerdo sobre el principio de que tales relaciones son deseables, más un acuerdo para continuar el contacto mútuo y eventualmente convertir el principio en realidad.

Se señala también que uno de los aspectos más importantes de las conversaciones, y que algunos comentaristas no se han fijado en él, es el hecho de que la visita de Adenauer y cualquier contacto que siga, constituyen en realidad el establecimiento de «relaciones», incluso aunque no sean «totalmente diplomáticas».—Efe.

Nuestras crónicas del extranjero

Con la mirada alterna en Marruecos y España

La crítica situación del primero aumenta la importancia de las bases americanas en la península

Se acelera la construcción de éstas

Wáshington.—(Servicio especial para nuestro periódico).

Desde Wiesbaden, centro de las fuerzas norteamericanas del Aire, están llegando estos días noticias de sumo interés para España. Aparecen estas esporádicamente en la Prensa de todo el país, y en todas ellas suena el nombre de nuestra península.

¿A qué obedece este interés? Concretamente a la situación del Marruecos francés y a las circunstancias delicadas porque pasan las bases aéreas norteamericanas en el Norte de Africa, en las que el mundo superior confía, como en las mejores, que poseen los americanos con vistas a su empleo para contener la expansión comunista.

Wiesbaden es el mejor lugar de la tierra para recoger esas inquietudes: allí está el mando norteamericano, más importante a la vez destacado fuera del fenómeno, y de allí vienen no pocas de las iniciativas, que son estudiadas y aplicadas después a través del Departamento de Defensa.

La situación de las bases aéreas norteamericanas en Marruecos está muy lejos de ser cómoda: los franceses, en cuantos casos de apuro o necesidad hayan pasado o pasen, aspirarán, como es lógico a hacer uso de ellas, y aun cuando los americanos hayan logrado mantenerse al margen de la lucha entre ellos, los franceses y la metrópoli, no siempre sucederá lo mismo. Esas bases son a la vez, por razón de la alianza, francesas, y no se atreverá Norteamérica a desafiar la opinión pública francesa, si su patria las necesita para una evacuación o simplemente para una operación defensiva.

Como consecuencia de los disturbios del Marruecos francés, piensan los americanos apresurar las obras en las bases aéreas españolas: se muestran muy pesimistas respecto a la situación marroquí y creen que Francia está repitiendo en el Norte de Africa los mismos errores, que la llevaron a la evacuación de la Indochina.

Por esto, se cree en una inmediata intensificación de su trabajo y hasta en una revisión de todo lo acordado. Aspiran a asegurar esas mismas bases con medios propios, ya que de hecho esta función corre a cargo de las fuerzas españolas. Nuestro país, conforme a las cláusulas del acuerdo ha de velar por ellas, ha de mantenerlas bajo su jurisdicción, con derecho a usarlas, cuantas veces sea preciso. Los EE. UU. solo tienen derecho a su utilización, pero siempre bajo la bandera española flotando como signo de soberanía en esos lugares.

Aun así, creen los americanos, especialmente los destacados en Europa que será una mejor inversión la construcción de esas bases en España, que en Marruecos.

España, aun cuando se haya mostrado difícil para la firma de los acuerdos norteamericanos, es de una garantía absoluta, especialmente con su régimen político actual.

Se conocen las ideas de Franco respecto al comunismo y la mentalidad del pueblo español es clara y neta: aun cuando toda Europa llegara a pactar con Moscú, aun cuando todas las naciones del continente sucumbieran a los cantos del Kremlin, el último país que siguiera a la sirena roja, sería España. De esto no hay americano alguno, que lo dude.

Norteamérica vería con gusto el aumento de los contingentes militares para la custodia de las bases en nuestro país. En Marruecos actualmente pasan de los 20.000 los americanos destacados con este objeto; en España, según dicen de Wiesbaden, solo podrán entrar unos mil quinientos militares americanos, con lo que se ve la diferencia de la proporción.

Aun cuando en concreto sean discutibles algunas de estas apreciaciones, o incluso inexactas reflejan la forma de pensar y la manera de hablar de los americanos y nos dan una clara idea de sus aspiraciones, como también del interés estratégico que tiene nuestra península.

UBALDO DE LEON

Obras de restauración arqueológica

Madrid, 12.—Por el Ministerio de Educación Nacional se aprueban los proyectos de obra de reparación en las murallas de Segovia, importante en 60.062,74 pesetas, Castelló de Medieval, de Badajoz, por 100.000; iglesia de San Juan de los Caballeros, en Segovia, monumento nacional, por 39.253,42; reparación del palacio y jardines bajos del Generalife, en Granada, por 199.999,71; restauración en la Puerta de Cantalapiedra, de las murallas de Madrigal de las Altas Torres (Avila), por 50.000; en la iglesia de Santa María, de Trujillo (Cáceres), 104.071; en la sala capitular de la Catedral de Orihuela (Alicante), por 90.610; en la Catedral de Cuenca, 111.724 y en la Casa de Castril, de Granada, por 29.678 pesetas. —Cifra.

Brillante festival taurino en Alar

Marcos de Celis y Pablito Yustos hicieron una gran exhibición con buenos novillos de Encinas

ALAR DEL REY.—Para los vecinos de esta villa y para algunos de los pueblos inmediatos —no muchos, pues la concurrencia de forasteros no fué muy numerosa— la fecha del 10 de septiembre será de grato recuerdo, porque gozaron de un festejo taurino que pudiera haber sido la gala de unas fiestas patronales y que se celebró con toda brillantez y extraordinario éxito artístico en un día laborable, gracias al entusiasmo de un grupo de alarenses que, capitaneados por el alcalde don Felipe Vega, organizaron sin reparar en riesgos económicos un magnífico festival de toros, patrocinado por el Ayuntamiento, contando con la colaboración generosa del torero palentino Marcos de Celis, que con su amigo Pablito Yustos, un jovencito vallisoletano de muchas promesas, nos dió una tarde de que ya quisiéramos ver en plazas de importancia.

El festejo se desarrolló en un ambiente de emoción, alegría y entusiasmo, que no decayó ni en un sólo momento, porque los dos elementos básicos de la fiesta española —toros y toreros— se conjugaron armoniosamente en una tarde completa, en una tarde de triunfo para el ganadero y para los lidiadores.

Los novilletes que mandó don Ignacio Encinas, de «El Espinar», eran en general de bonita lámina, bravos en la embestida y nobles al engaño. Puede calculárseles un peso medio de 150 kilos en canal. Los cuatro dieron excelente juego, sobre todo, el primero y el segundo, aunque se resentían algo de los remos por haber salido directamente de los cajones del camión a la plaza.

Empezó a caldearse el ambiente con el paseillo, a los acordes de una formación musical venida de Palencia para este acto, con los dos novilleros ya citados, el sobresaliente José Blanco «El Tortas», las mulillas a cargo de don Aureliano Cosío y el joven Serapio Crespo que corrió las llaves, mezclándose entre los aplausos al desfile las expresiones de simpatía a Marcos de Celis, como figura principal de la fiesta.

Y salió el primer novillo, al que el del Barrio de la Puebla le hizo una faena de capa que fué jaleada por el público, que también aplaudió unos quites de Yustos. Después de recibir el torete dos pares y medio de banderillas, Marcos de Celis, aprovechando las magníficas condiciones de su enemigo, le sacó el máximo partido, con pases de todas las marcas con la franela, cambios de mano, y las inimitables «celisinas» de rodillas, todo con mando y temple formidables, lo despachó de media estocada recibiendo, que originó el clamor del delirante público que no había dejado de jalearle y aplaudirle en toda la elegante y vistosa faena de muleta. La lidia del tercero de la tarde se desarrolló de forma análoga, naciendo Marcos de Celis nueva exhibición, para terminar con un pinchazo y media en su sitio, entre aclamaciones y aplausos.

El público pidió por unanimidad las dos orejas y el rabo de cada novillo, a cuyos deseos accedió la presidencia, pero Marcos de Celis, considerando que el riesgo y el esfuerzo, ante unas reses mucho más pequeñas de las que acostumbra a torear, habían sido notoriamente inferiores a los que ha de rendir un novillero puntero, renunció simpática y modestamente a estos trofeos, aunque no pudo evitar las vueltas al ruedo, devolución de prendas y saludos desde el centro, ante las aclamaciones y aplausos del público puesto en pie.

Todo esto se esperaba de Marcos de Celis. La incógnita era su patrocinado Pablito Yustos, totalmente desconocido en la provincia, pues parece que sólo había toreado hace unos dos años en Palencia, cuando sólo tenía 15 años de edad, en un festejo sin importancia. Y la curiosidad de los espectadores se transformó en admiración en cuanto Pablito recibió de salida al segundo de la tarde, que cabeceaba mucho, al que dió una lidia muy inteligente, de forma que, después de haber recibido dos pares de rehiletes, llegó en excelentes condiciones a la faena de muleta, que resultó lucidísima, con pases de rodillas, imitación de los de Marcos, cites de lejos y recreándose en el juego con su enemigo, hasta quedar arrodillado de espaldas al bicho y con los trastos en el suelo, lo que levantó la emoción de la plaza, e hizo redoblar los aplausos. Acertó con la espada y remató con el descabello, repitiéndose las ovaciones, hasta pedir las orejas y el rabo, con cuyos premios dió vueltas al ruedo y saludó desde el centro. A su segundo, que ofrecía algunas dificultades, le hizo una breve faena de capote; después, con la muleta, entre otros variados pases, le dió varios de rodillas, que no pudo rematar por quedarse corto en la arrancada el novillo, con el que acabó de un metisaca, un pinchazo y una entera. Se reprodujeron las ovaciones y, con Marcos de Celis, hubo de dar vueltas al anillo, con las dos orejas y el rabo que también se le concedieron y salió a hombros, mientras que Marcos renunció a ello.

Y así, con la mayor satisfacción por parte de todos los espectadores, terminó el festival de Alar del Rey, que fué un éxito redondo en el aspecto artístico y una prueba del entusiasmo que saben derrochar los alarenses cuando se trata de organizar actos como éste que dan esplendor y renombre a la industriosa villa palentina.

Fernán DEL VALLE OJEDA

Noruega pide ser admitida en la Commonwealt británica

El p'an no entraría en vigor hasta la muerte del Rey Haakon

Nueva York, 12.—Noruega ha pedido ser admitida en el seno de la Commonwealth británica, según dice hoy la edición dominical del «Daily News», en un despacho fechado en Londres.

REY HAAKON

El diario, que tiene gran circulación en América del Norte, dice que se están celebrando «negociaciones secretas» sobre tal propuesta, que incluye «la fusión de las fuerzas armadas noruegas con las de la Gran Bretaña».

El Parlamento de Noruega —añade el diario— quedaría asumiendo el control de los asuntos internos del país, como en el caso de otros Parlamentos de miembros de la Commonwealth. El plan no entraría en vigor hasta el fallecimiento del Rey Haakon, que tiene ahora 83 años.

Añade la información que Suecia y Dinamarca tiene conocimiento de este plan y que ambos países siguen de cerca la marcha de los acontecimientos, demostrando gran interés, especialmente Dinamarca.—Efe.

Terremoto en El Cairo

Nueve niñas resultaron muertas en una escuela

Cuarenta y cinco edificios se han derribado

El Cairo, 12.— El observatorio de Helwan, anuncia que los sismógrafos han registrado un fuerte terremoto a las 7'10 de la mañana (hora española), de 40 segundos de duración. El terremoto se ha sentido en todo Egipto.—Efe.

NUEVE NIÑAS MUERTAS EN UNA ESCUELA

El Cairo, 12. — (Urgente). — Nueve niñas han resultado muertas y ocho heridas en la zona Daher de El Cairo, al resultar dañada una escuela por el terremoto de esta mañana.—Efe.

SE HAN DERRUMBADO 45 CASAS

El Cairo, 12.—La policía dice que, hasta ahora, se han derrumbado 45 casas, a consecuencia del terremoto de esta mañana.—Efe.

DIEZ MUERTOS

El Cairo, 12. — Según las últimas noticias el número de muertos en El Cairo, a consecuencia del terremoto, asciende a diez, de los cuales nueve son niños de la escuela de Daher, hay sesenta y cinco heridos en varios barrios de la ciudad.—Efe.

HA AFECTADO A VARIAS CIUDADES

El Cairo, 12.—Se anuncia que nueve niñas han resultado muertas y ocho heridas cuando el terremoto derrumbó una escuela en la zona de Daher, en El Cairo. No se conoce el número de víctimas en otros tres colegios afectados.

En Alejandría han resultado dañadas siete casas y una escuela amenaza ruina. Noticias anteriores decían que se había hundido la escuela.

El terremoto ha afectado también a otras poblaciones en el Delta del Nilo, entre El Cairo y Alejandría, pero no se tienen detalles. Parece que la ciudad más afectada es El Cairo, con víctimas en una gran extensión de terreno y 24 edificios afectados.

La escuela de Daher acababa de abrir sus puertas esta mañana después de las vacaciones de verano. Al oscilar las paredes, los niños salieron precipitadamente de las clases y trataron de salir a la calle. La vieja escalera cedió y nueve niñas cayeron desde una considerable altura. Perecieron en el acto.—Efe.

Temblor de tierra en El Cairo

El Cairo, 12.—A las 7.15 de esta mañana se ha registrado un temblor de tierra que ha durado entre 10 y 15 segundos, en esta capital. Los empleados comerciales que habían llegado a sus oficinas y establecimientos se lanzaron a la calle apresuradamente. En el noveno piso de una alta casa de vecinos, el corresponsal de la United Press notó perfectamente la oscilación durante diez segundos. El terremoto ha causado considerable alarma entre los cairotas, pero no se tienen noticias de daños. Se dice que en Alejandría se han derrumbado tres casas, así como una escuela elemental, creyéndose que los niños estaban en ella, pero hasta ahora no se tienen noticias sobre posibles víctimas.—Efe.

SEGUROS
INCENDIOS
VIDA
ACCIDENTES
AHORRO Y PREVISION
COSECHAS
GANADOS
EDUARDO CALDERON MARTINEZ DE AZCOITIA
Palencia

Demostraciones francesas de fuerza en varios lugares de Marruecos

París, 12. — Las tropas francesas han realizado una demostración de fuerza en varias poblaciones marroquíes. Mientras, unos quinientos aviadores procedentes de la reserva, llamados a filas para ser destinados al Marruecos francés, se manifestaron tumultuosamente en la estación de Lyon, momentos antes de partir para su nuevo destino. Intervino la guardia nacional republicana y fueron practicadas varias detenciones.

BEN YUSSEF ACEPTA EL PLAN

París, 11. Urgente. — El Sultán de Marruecos en el exilio, Ben Yussef ha aceptado el plan francés

NO-DO DE SUCESOS

CHOQUE DE TRENES

Klagenfurt (Austria), 12. — Un tren de pasajeros ha chocado contra la cola de otro de mercancías, debido a una falsa maniobra de la aguja. Las dos locomotoras descarrilaron y cayeron por un terraplén. El mercancías se hallaba parado en la vía, para dejar paso al de viajeros. Ocho personas han muerto a consecuencia del accidente, y 35 han resultado heridas, 20 de ellas gravemente.—Efe.

M.C.D.2022